F. LISZT

Symphonische Dichtungen

für grofses Orchester.

PARTITUR.

Leyzig. Stadtbibliothek
59204
Рукописного Отдела Комитета

Erster Band.

№ 1. Ce qu'on entend sur la montagne. (nach V. Hugo.) Seite 1.
„ 2. TASSO. Lamento e Trionfo. „ 175.
„ 3. Les Préludes. (nach Lamartine.) „ 256.
„ 4. ORPHÉE. „ 355.

Zweiter Band.

№ 5. PROMÉTHÉE Seite 1.
„ 6. MAZEPPA. (nach V. Hugo.) „ 87.
„ 7. Fest Klänge. „ 219.
„ 8. Héroïde funèbre. „ 347.

Dritter Band.

№ 9. Hungaria. Seite 1.
„ 10. HAMLET. „ 137.
„ 11. Hunnen Schlacht. (nach Kaulbach). „ 187.
„ 12. Die Ideale. (nach Schiller) „ 283.

Zweiter Band.

№ 5-8.

821/2 г.

Eigenthum der Verleger.

Leipzig, Breitkopf & Härtel

ПРОВЕРЕНО

Entlehn-Zettel
V.A.518

Музыкальная Библиотека
25702
Рукописного Отдела Комитета

ПРОВЕРЕНО
1956 г.

PROMETHEUS.

SYMPHONISCHE DICHTUNG VON F. LISZT.

VORWORT.

Die Inauguration der Statue Herder's fand im Jahre 1850 in Weimar statt und der betreffende Tag sollte durch eine Theatervorstellung gefeiert werden, welche speciell der Verehrung dieses poetischen Denkers gewidmet war. Unter seinen Cantaten und Gedichten in dramatischer Form wählten wir den entfesselten Prometheus, — eines seiner Werke dieser Gattung, aus welchem am reinsten die Lauterkeit und der Seelenadel dieses Mannes hervorleuchtet, welchen man den Apostel der Humanität nannte — um die lyrischen Partieen daraus in Musik zu setzen, zu welchem Zweck sie ursprünglich gedichtet waren. Der vorliegenden Composition, welche als Ouvertüre diente, fügten wir Chöre zu, die wir uns vorbehalten, später zu einem bühnen- oder concertmässigen Ensemble zu vereinigen, da die damalige Vorstellung eine ausnahmsweise war, indem man, um die Gedanken und das Werk des grossen Philosophen unangetastet zu lassen, seinen Text im Ganzen wiedergab, so wenig er unsren bestehenden dramatischen Anforderungen entspricht.

Der Prometheusmythus ist voll mysteriöser Ideen, dunkler Traditionen, voll Hoffnungen, deren Berechtigung immer bezweifelt wird, so lebendig sie im Gefühl leben. In mehrfacher Weise gedeutet von den gelehrten und poetischen Exegesen der verschiedensten Ueberzeugungen und Negationen, spricht dieser Mythus immer lebhaft zur bewegten Einbildungskraft durch geheime Uebereinstimmungen seiner Symbolik mit unsren beharrlichsten Instincten, unsren herbsten Schmerzen und beseligendsten Ahnungen. Die antiken Bildwerke thun uns kund, wie sehr die erregte Fantasie der griechischen Kunst sich mit ihm beschäftigte. Wie die Poesie sich in diesen Gegenstand vertiefte, zeigt uns das Fragment des Aeschylus. Wir brauchten nicht unter den verschiedenen Auslegungen zu wählen, welche sich reichlich um diese erhabenen Monumente angesammelt haben, noch auch die antike Legende mit ihren reichen Anklängen an alte, dunkle Erinnerungen, unvergängliche, ewige Hoffnungen in neuer Weise zu gestalten. Es genügte, in der Musik die Stimmungen aufgehen zu lassen, welche unter den verschiedenen wechselnden Formen des Mythus seine Wesenheit, gleichsam seine Seele, bilden: Kühnheit, Leiden, Ausharren, Erlösung. Kühnes Hinanstreben nach den höchsten Zielen, welche dem menschlichen Geiste erreichbar scheinen, Schaffensdrang, Thätigkeitstrieb .... Sündentilgende Schmerzen, welche unablässig an dem Lebensnerv unsres Daseins nagen, ohne es zu zerstören; Verurtheilung, angeschmiedet zu sein an den öden Uferfelsen unsrer irdischen Natur; Angstrufe und Thränen aus unsrem Herzblut ... Aber ein unentreissbares Bewusstsein angeborner Grösse und künftiger Erlösung; untilgbarer Glaube an einen Befreier, welcher den langgequälten Gefangnen emporheben wird zu den überirdischen Regionen, denen er den lichten Funken entwandte, und endlich ... Vollendung des Werkes der Gnade, wenn der ersehnte Tag gekommen.

Leid und Verklärung! So zusammengedrängt erheischte die Grundidee dieser nur zu wahren Fabel einen gewitterschwülen, sturmgrollenden Ausdruck. Ein tiefer Schmerz, der durch trotzbietendes Ausharren triumphirt, bildet den musikalischen Character dieser Vorlage.

(Uebers. v. P. Cornelius.)

PROMÉTHÉE.

POÈME SYMPHONIQUE DE F. LISZT.

PRÉFACE.

L'inauguration de la statue de Herder eut lieu à Weimar en 1850, et à ce jour la représentation théâtrale fût spécialement consacrée au souvenir de ce poète-penseur. D'entre toutes ses cantates et poésies quasi dramatiques, nous avions choisi le Prométhée délivré, une des oeuvres de ce genre où se traduit le mieux ce qu'il y avait de plus pur et de plus généreux dans les sentimens de celui qui fut appelé l'apôtre de l'Humanité, — pour y adapter quelques morceaux de chant, cet ouvrage ayant été originairement destinée à être mis en musique. Outre la partition présente qui servit d'Ouverture, nous en avons composé les choeurs, que nous nous réservons de relier plus tard en un ensemble, d'exécution plus usuelle sur les théâtres ou dans les concerts que celle qui eut lieu alors, où, pour ne rien toucher à la pensée et à l'oeuvre de l'illustre philosophe, son texte fût déclamé dans son entier, quelque peu approprié qu'il fût à nos habitudes dramatiques actuelles.

Le mythe de Prométhée est plein de mystérieuses idées, de vagues traditions, d'espoirs aussi dénués de corps que vivaces de sentiment. Interprété de plus d'une façon par les savantes et poétiques exégèses de croyances et de négations aussi convaincues qu'opposées entre elles, il a toujours parlé à l'imagination émue par les secrètes concordances de ce symbolique récit avec nos instincts les plus opiniâtres, avec nos douleurs les plus âcres, avec nos pressentimens les plus doux. Les marbres antiques nous montrent combien il préoccupait la rêverie inquiète de l'art grec; le fragment d'Eschyle nous prouve que la poésie y trouvait un profond sujet de méditation. Nous n'avons pas eu à choisir entre tant de gloses accumulées autour de ces sublimes monumens, ni à créer une variante nouvelle à cette antique légende, si apparentée à d'antiques et confus souvenirs, à d'éternelles et toujours jeunes espérances. Il suffit à la musique de s'assimiler les sentimens qui, sous toutes les formes successivement imposées à ce mythe, en ont fait le fond et comme l'âme. Audace, Souffrance, Endurance, et Salvation: aspiration hardie vers les plus hautes destinées que l'esprit humain puisse aborder; activité créatrice, besoin d'expansion . . . douleurs expiatoires livrant à un rongement incessant nos organes vitaux, sans nous anéantir; condamnation à un dur enchaînement sur les plus arides plages de notre nature; cris d'angoisses et larmes de sang . . . mais inamissible conscience d'une grandeur native, d'une future délivrance; foi tacite en un libérateur qui fera monter le captif longtemps torturé aux régions transmondaines dont il dérobait la lumineuse étincelle . . . et enfin, l'accomplissement de l'oeuvre de miséricorde, le grand jour venu!

Malheur et Gloire! ainsi resserrée, la pensée fondamentale de cette trop véridique fable, ne se prêtait qu'à une expression orageuse, fulgurante dirions nous. Une désolation triomphante par la persévérance de la hautaine énergie forme le caractère musical de cette donnée.

Eine Aufführung, welche den Intentionen des Componisten entsprechen, und ihnen Klang, Farbe, Rhythmus und Leben verleihen soll, wird bei meinen Orchester-Werken am zweckmässigsten und mit dem geringsten Zeitverlust durch getheilte Vor-Proben gefördert werden. Demzufolge erlaube ich mir, die HH. Dirigenten, welche meine symphonischen Dichtungen aufzuführen beabsichtigen, zu ersuchen, der General-Probe Separat-Proben mit dem Streich-Quartett, andere mit Blas- und Schlag-Instrumenten vorangehen zu lassen.

Gleichzeitig sei mir gestattet zu bemerken, dass ich das mechanische, taktmässige, zerschnittene Auf- und Abspielen, wie es an manchen Orten noch üblich ist, möglichst beseitigt wünsche, und nur den periodischen Vortrag, mit dem Hervortreten der besonderen Accente und der Abrundung der melodischen und rhythmischen Nuancirung, als sachgemäss anerkennen kann. In der geistigen Auffassung des Dirigenten liegt der Lebensnerv einer symphonischen Production, vorausgesetzt, dass im Orchester die geziemenden Mittel zu deren Verwirklichung sich vorfinden; andernfalls möchte es rathsamer erscheinen, sich nicht mit Werken zu befassen, welche keineswegs eine Alltags-Popularität beanspruchen.

Obschon ich bemüht war, durch genaue Anzeichnungen meine Intentionen zu verdeutlichen, so verhehle ich doch nicht, dass Manches, ja sogar das Wesentlichste, sich nicht zu Papier bringen lässt, und nur durch das künstlerische Vermögen, durch sympathisch schwungvolles Reproduziren, sowohl des Dirigenten als der Aufführenden, zur durchgreifenden Wirkung gelangen kann. Dem Wohlwollen meiner Kunstgenossen sei es daher überlassen, das Meiste und Vorzüglichste an meinen Werken zu vollbringen.

Weimar, März 1856.

Pour obtenir un résultat d'exécution correspondant aux intentions de mes oeuvres orchestrales, et leur donner le coloris, le rhythme, l'accent et la vie qu'elles réclament, il sera utile d'en préparer la répétition générale par des répétitions partielles des instrumens à cordes, à vent, en cuivre, et à percussion. Par cette méthode de la division du travail on épargnera du temps en facilitant aux exécutans l'intelligence de l'ouvrage. Je me permets en conséquence de prier M.M^rs^ les chefs d'orchestre qui seraient disposés à faire exécuter l'un de ces Poèmes symphoniques, de vouloir bien prendre le soin de faire précéder les répétitions générales, des répétitions préalables indiquées ci-dessus.

En même temps j'observerai que la mesure dans les oeuvres de ce genre demande à être maniée avec plus de mesure, de souplesse, et d'intelligence des effets de coloris, de rhythme, et d'expression qu'il n'est encore d'usage dans beaucoup d'orchestres. Il ne suffit pas qu'une composition soit régulièrement bâtonnée et machinalement exécutée avec plus ou moins de correction pour que l'auteur ait à se louer de cette façon de propagation de son oeuvre, et puisse y reconnaître une fidèle interprétation de sa pensée. Le nerf vital d'une belle exécution symphonique gît principalement dans la compréhension de l'oeuvre reproduite, que le chef d'orchestre doit surtout posséder et communiquer, dans la manière de partager et d'accentuer les périodes, d'accuser les contrastes tout en ménageant les transitions, de veiller tantôt à établir l'équilibre entre les divers instrumens, tantôt à les faire ressortir soit isolément soit par groupes, car à tel moment il convient d'intoner ou de marquer simplement les notes, mais à d'autres il s'agit de phraser, de chanter, et même de déclamer. C'est au chef qu'il appartient d'indiquer à chacun des membres de l'orchestre la signification du rôle qu'il a à remplir.

Je me suis attaché à rendre mes intentions par rapport aux nuances, à l'accélération et au retard des mouvemens, etc. aussi sensibles que possible par un emploi détaillé des signes et des expressions usitées; néanmoins ce serait une illusion de croire qu'on puisse fixer sur le papier ce qui fait la beauté et le caractère de l'exécution. Le talent et l'inspiration des artistes dirigeans et exécutans en ont seuls le secret, et la part de sympathie que ceux-ci voudront bien accorder à mes oeuvres, seront pour elles le meilleur gage de succès.

Weimar, Mars 1856.

Музыкальная Библиотека
59204

PROMETHEUS.

ПРОВЕРЕНО

F. Liszt.

Allegro energico ed agitato assai.

Piccolo-Flöte.

2 Flöten.

2 Hoboen.

Englisches Horn.

2 Clarinetten in C.

2 Fagotte.

2 Hörner in E.

2 Hörner in E.

2 Trompeten in C.

2 Tenorposaunen.

Bassposaune u. Tuba.

3 Pauken in C. Fis. F.
(mit Holzschlägel.)

Allegro energico ed agitato assai.

Erste Violinen.

Zweite Violinen.

Violen.

Violoncelle.

Contrabässe.

Allegro energico ed agitato assai.

Музыкальная Библиотека
25702

Stich und Druck von Breitkopf & Härtel in Leipzig.

ff

ff

ff

ff

ff

ff

ff

p crescendo molto

ff

ff

ff

ff

p crescendo molto

ff

p crescendo molto

ff

A

Maestoso, un poco ritenuto il tempo. *poco a poco accel.*

Maestoso, un poco ritenuto il tempo. *poco a poco accel.*

Muta Fis in G.

Maestoso, un poco ritenuto il tempo. *poco a poco accel.*

A **Maestoso, un poco ritenuto il tempo** *poco a poco accel.*

più accelerando.

a 2.

ff

a 2.

ff

ff

ff

più accelerando.

ff

ff

ff

ff

più accelerando.

6

sf

sf

sf

sf

più accelerando.

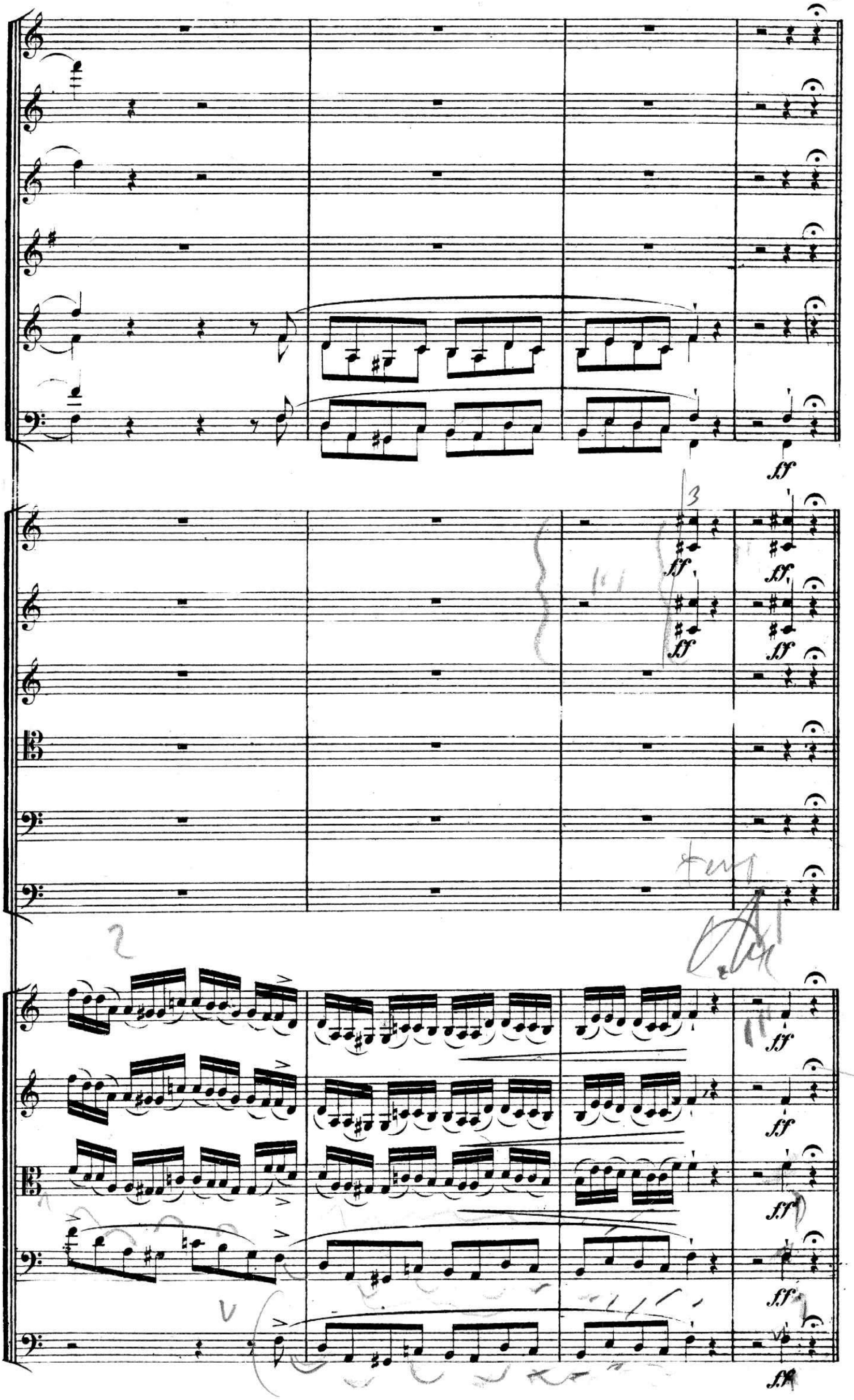
ff
3
ff
ff
ff

Andante (Recitativo).

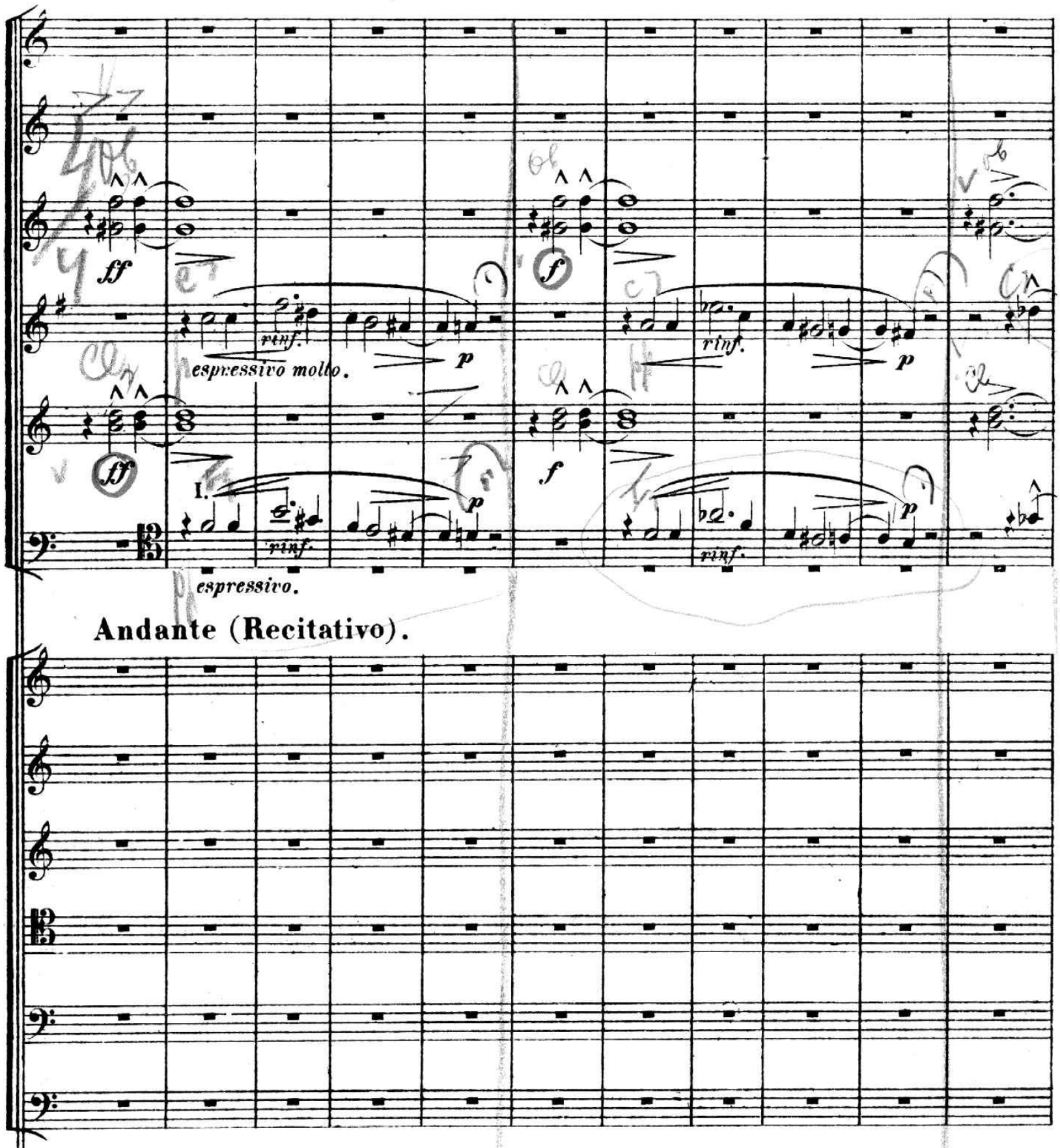

Andante (Recitativo).

Andante (Recitativo).

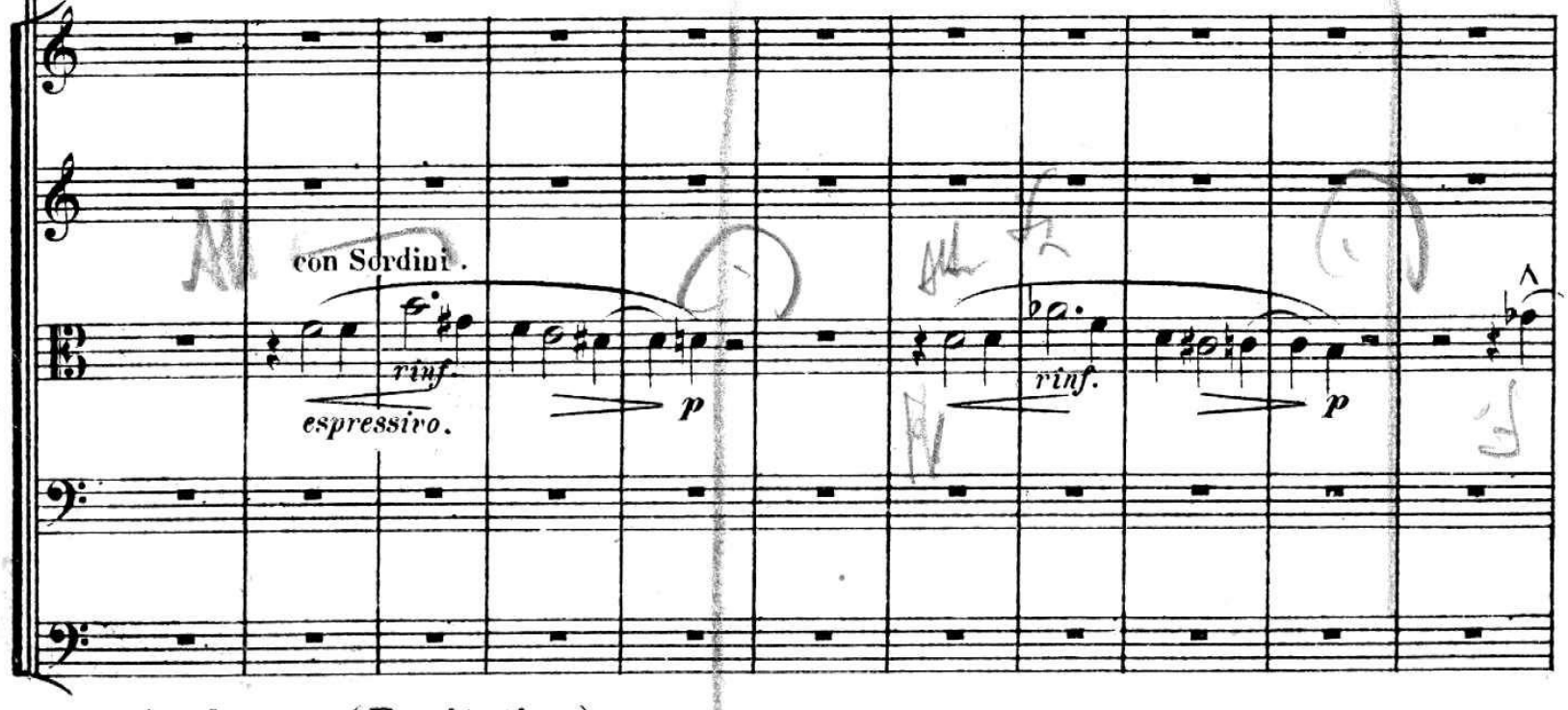

Andante (Recitativo).

B

ritenuto molto.

dim.

dim.

II.

I.

II.

gedämpft.

ritenuto molto.

in F.

gedämpft.

in E.

gedämpft.

gedämpft.

Allegro

ritenuto molto.

B

ritenuto molto.

Allegro molto appassionato.

Allegro molto appassionato.

in F.

mf

in E.

mf

Allegro molto appassionato.

ten.

sf agitato assai

divisi.

ten.

ten.

ten.

sf

Allegro molto appassionato.

ff

ten. ten.

sf

ten. ten.

sf

mf

mf

ten.

ten.

ten.

sf

sf

sf

sf

sf

sf

ten.

ten.

ten.

div.

sf

sf

sf

sf

a 2.

crescendo

ten.

sf

V. A. 518.

C

a 2.

ff

ff

ff

a 2.

crescendo molto

crescendo molto

ff

ff

in F.

1.

ff

molto crescendo.

molto crescendo.

molto crescendo.

molto crescendo.

molto crescendo.

C

ff

a 2.

ff

I.

ff

ff

f

f

Музыкальная библиотека
№ 25702

I.

I.

rinf.

rinf.

rinf.

rinf.

rinf.

sempre ff

sempre ff

sempre ff

sempre ff

sempre ff

sempre ff

sempre ff

sempre ff

in C.F.G.

sempre ff

sempre ff

sempre ff

sempre ff

sempre ff

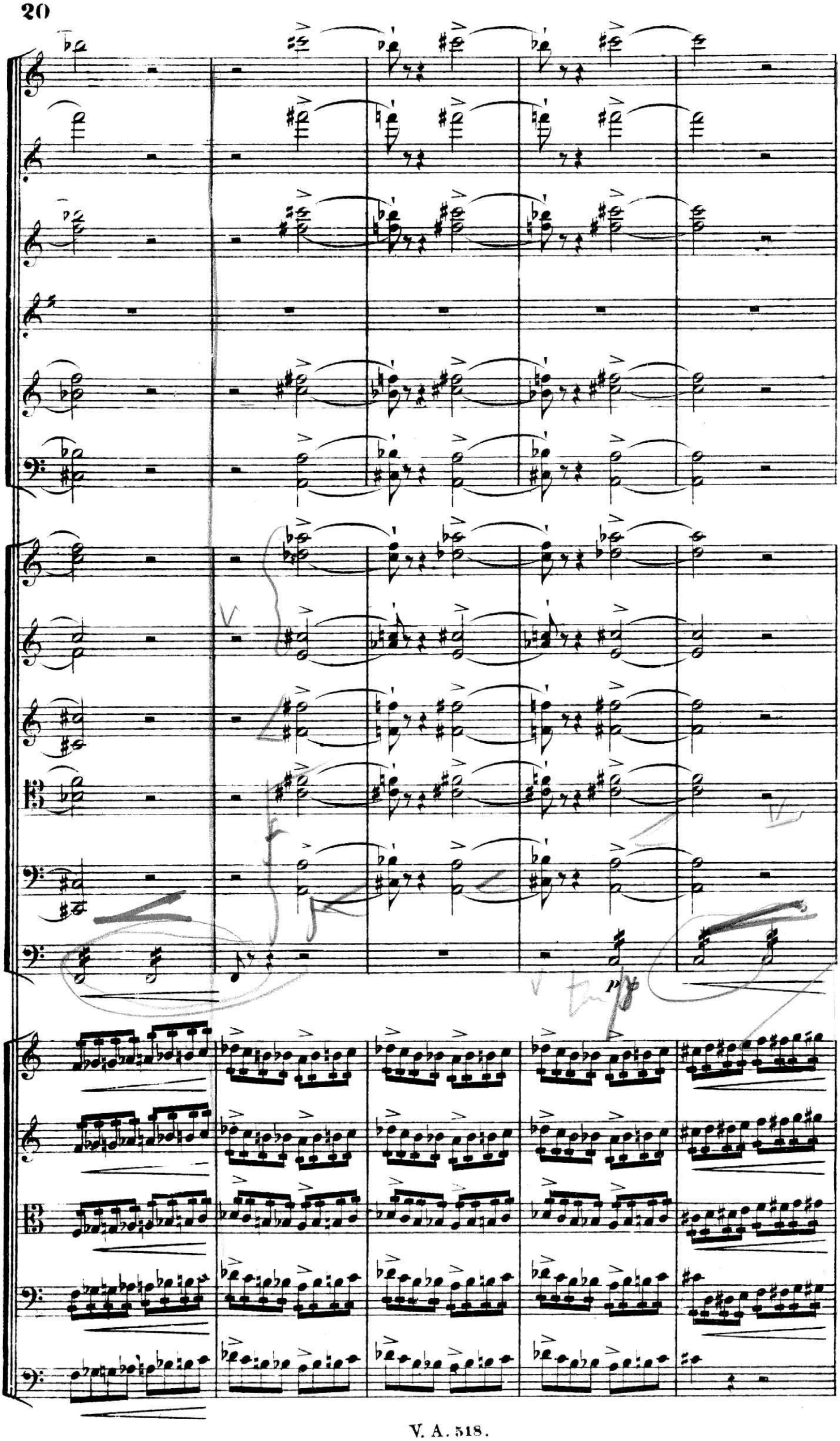

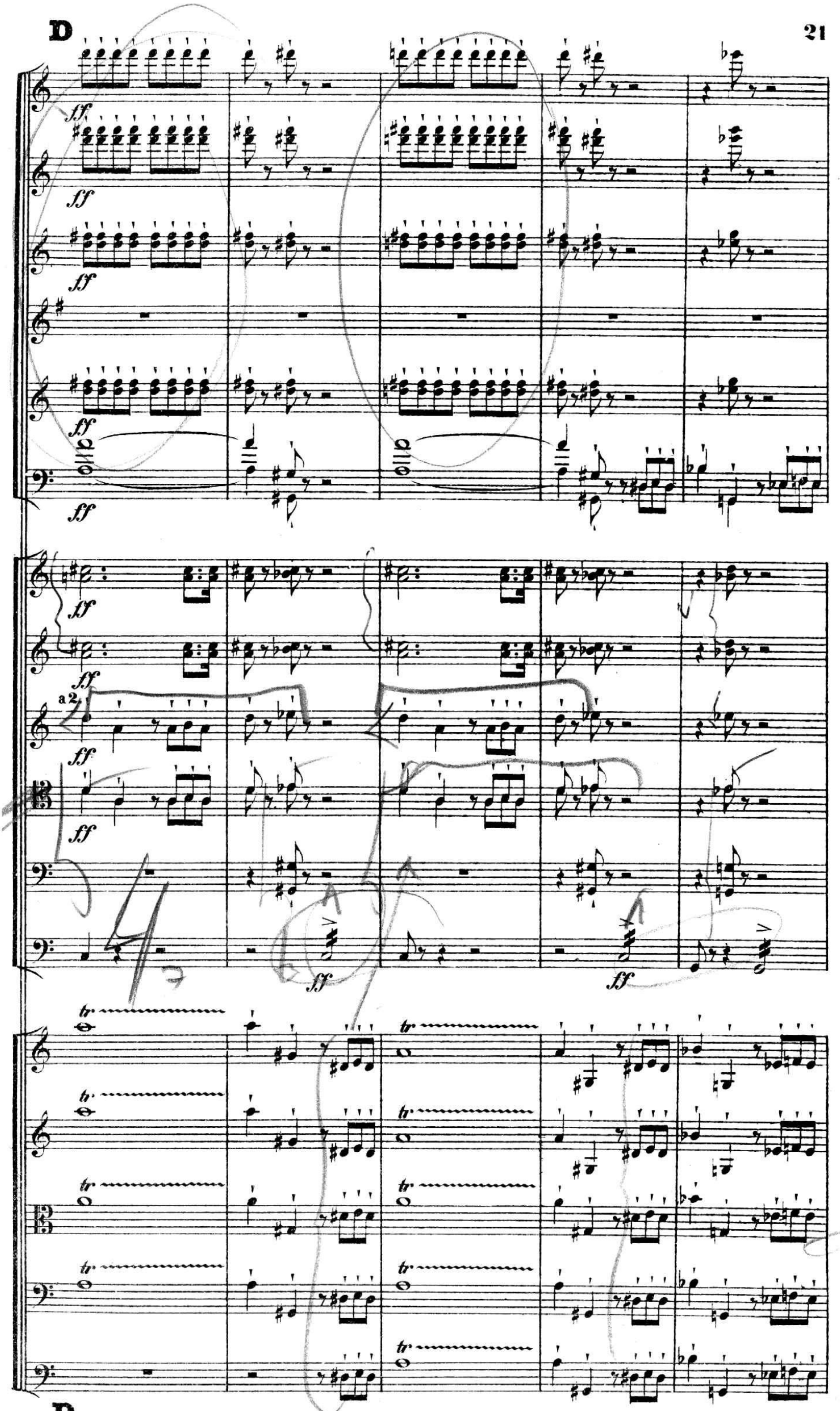
ff
a 2.
tr

ff sempre e staccato.

ff sempre e staccato.

ff sempre e staccato.

ff sempre e staccato.

ff sempre e staccato.

ff sempre e staccato.

Muta G in As.

ff sempre.

ff sempre.

ff sempre.

ff sempre.

ff sempre.

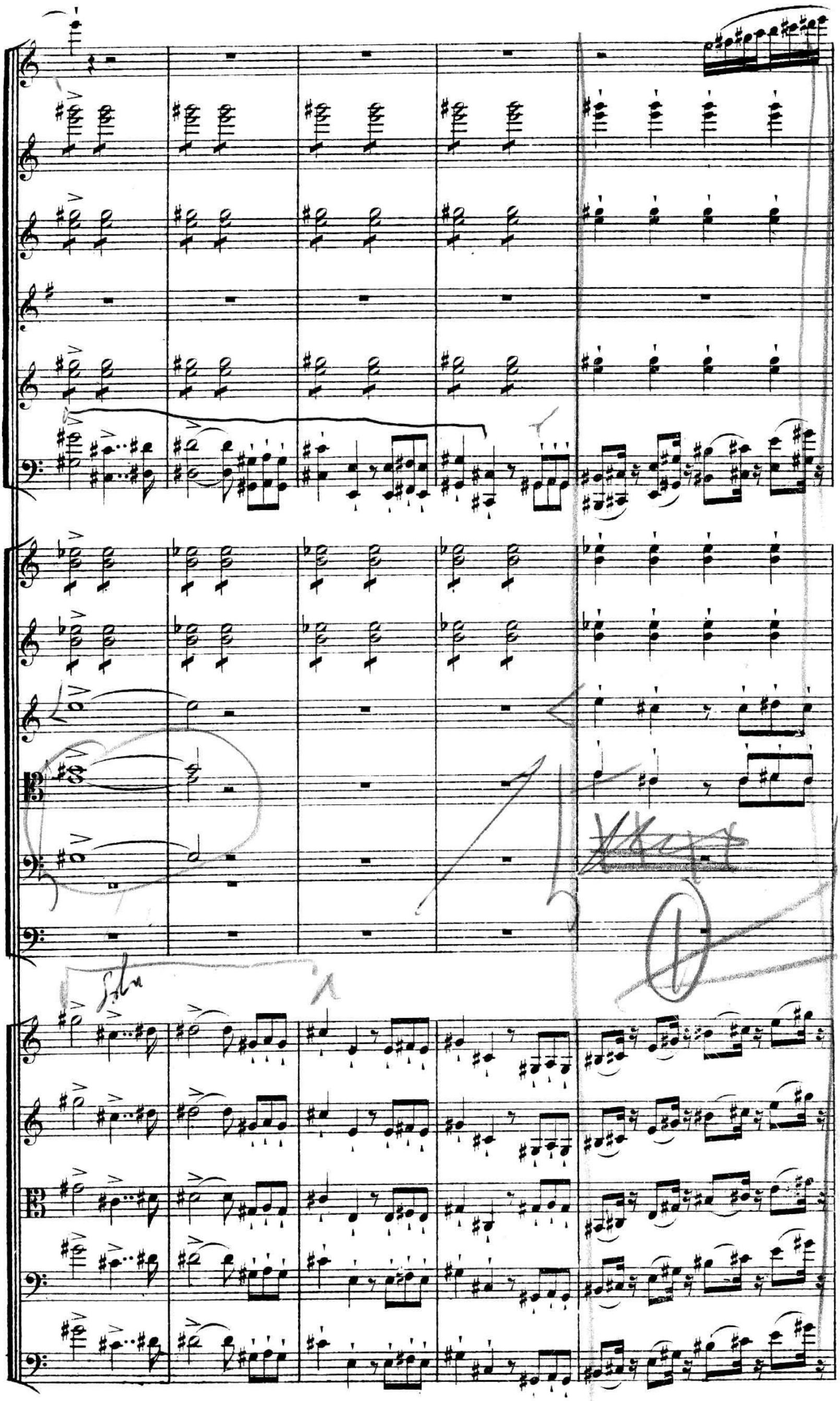

f

E

ff

ff

ff

ff

ff

ff

ff

ff

E

a2.

f *appassionato.* *rinf.*

a2.

f *appassionato.* *rinf.*

fp

a2.

f *appassionato.* *rinf.*

fp

fp

fp

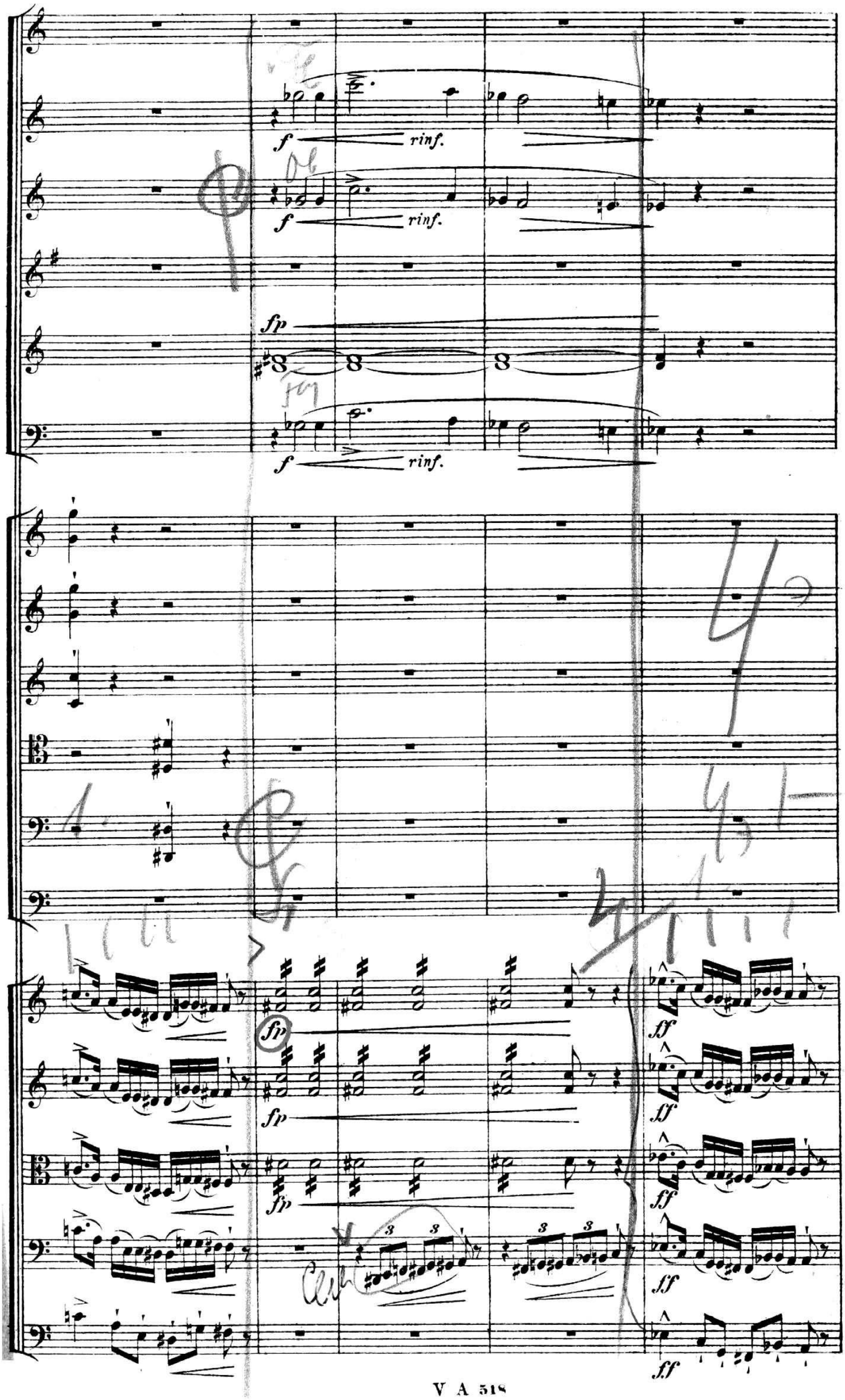
f
rinf.
fp
ff

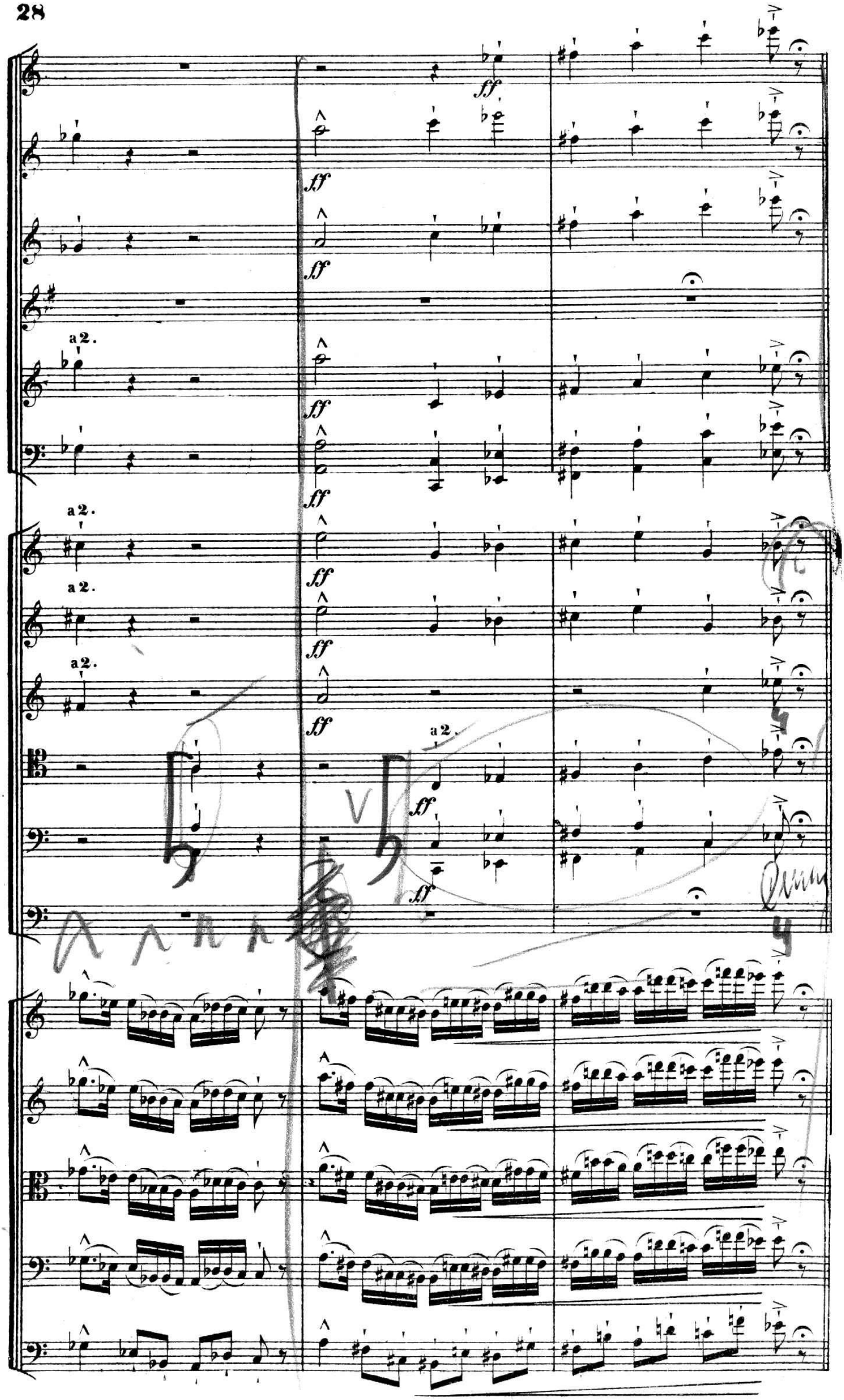
a 2.
ff

Ritenuto il tempo (quasi Recitativo).

F

I.

dolente.

I.

a 2.

mf

mf

Ritenuto il tempo (quasi Recitativo).

Ritenuto il tempo (quasi Recitativo).

Ritenuto il tempo (quasi Recitativo).

F

ritenuto molto. a tempo.

p dol.

p dol.

a tempo.

ritenuto molto.

p

ritenuto molto. a tempo.

pizz.

arco.

p dol.

pizz.

arco.

p

espressivo.

divisi.

ritenuto molto. *p* pizz. a tempo.

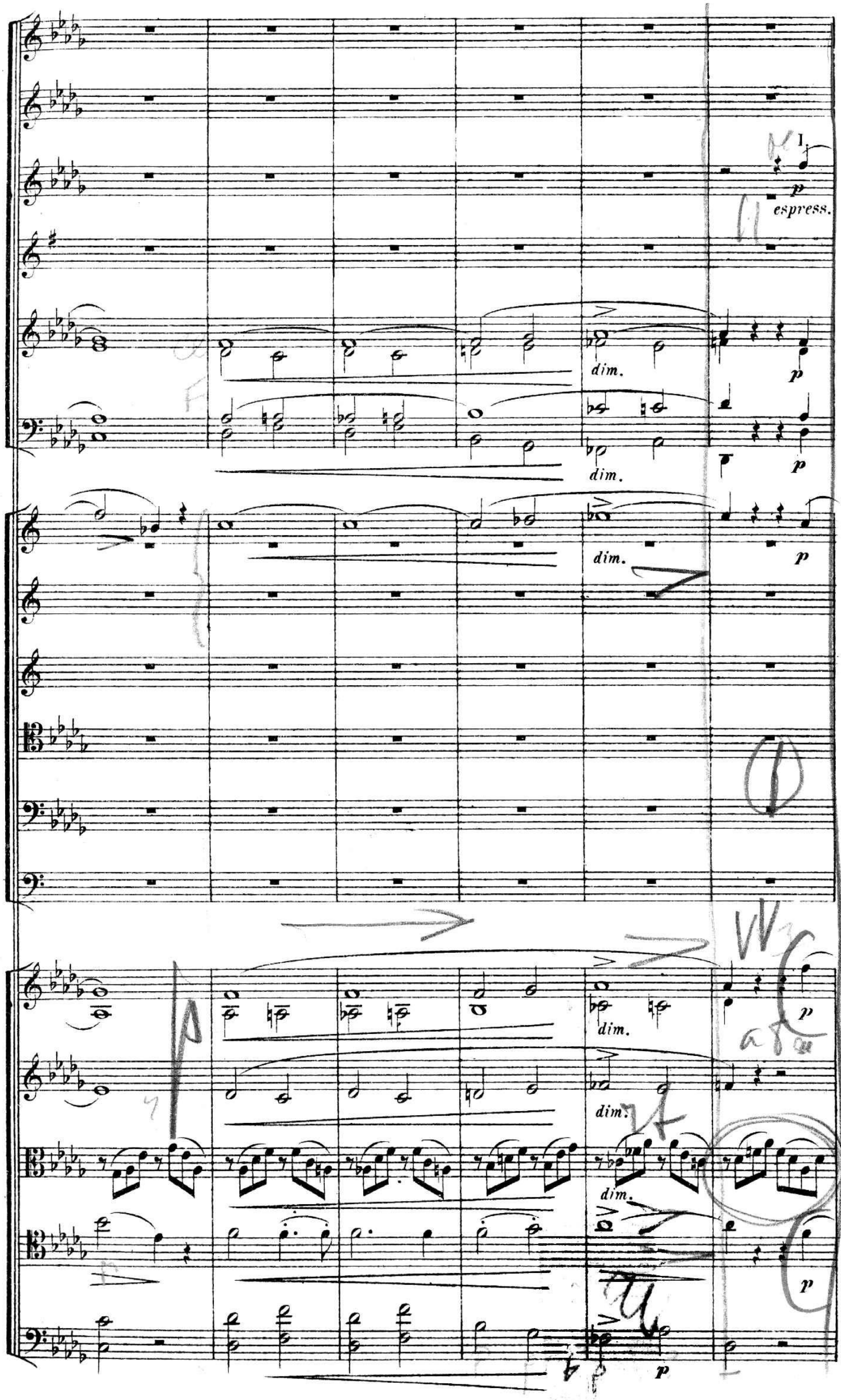
espress.
dim.
dim.
dim.
dim.
dim.
p

arco.

. I.

cresc.

I.

p

cresc.

espressivo.

cresc.

cresc.

cresc.

cresc.

cresc.

a2.

a2.

a2.

in C. As. F:

(mit Schwammschlägel.)

G

p ff dim. pp

p ff dim. pp

p ff dim. pp

p ff dim. pp

p ff dim. pp

p ff dim. pp

p cresc. ff Muta As in Fis.

p ff dim. pp

p ff dim. pp

p ff dim. pp

p ff dim. pp mf

p mf

crescendo molto ff dim. pp

crescendo molto ff dim. pp G

Allegro moderato.

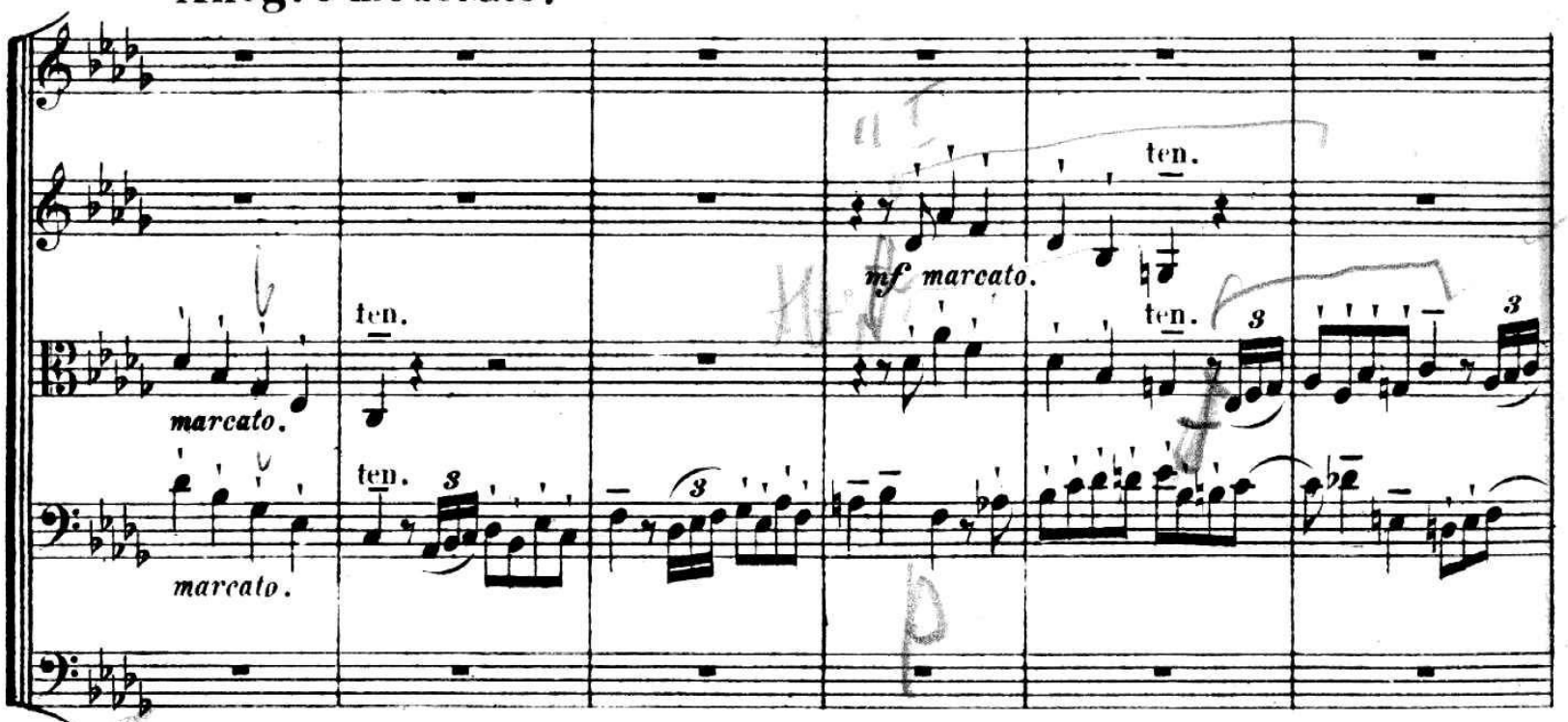

Allegro moderato.

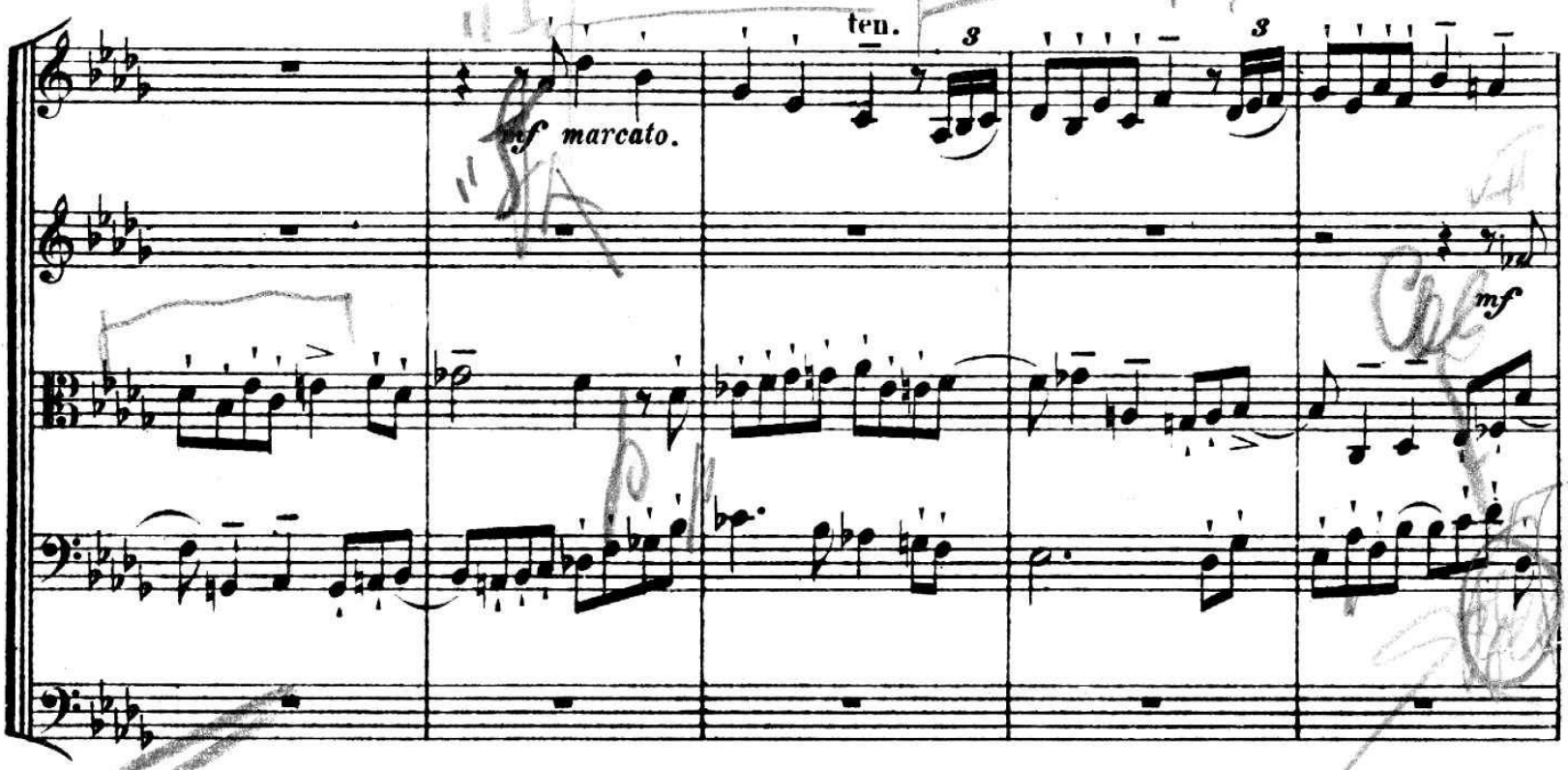

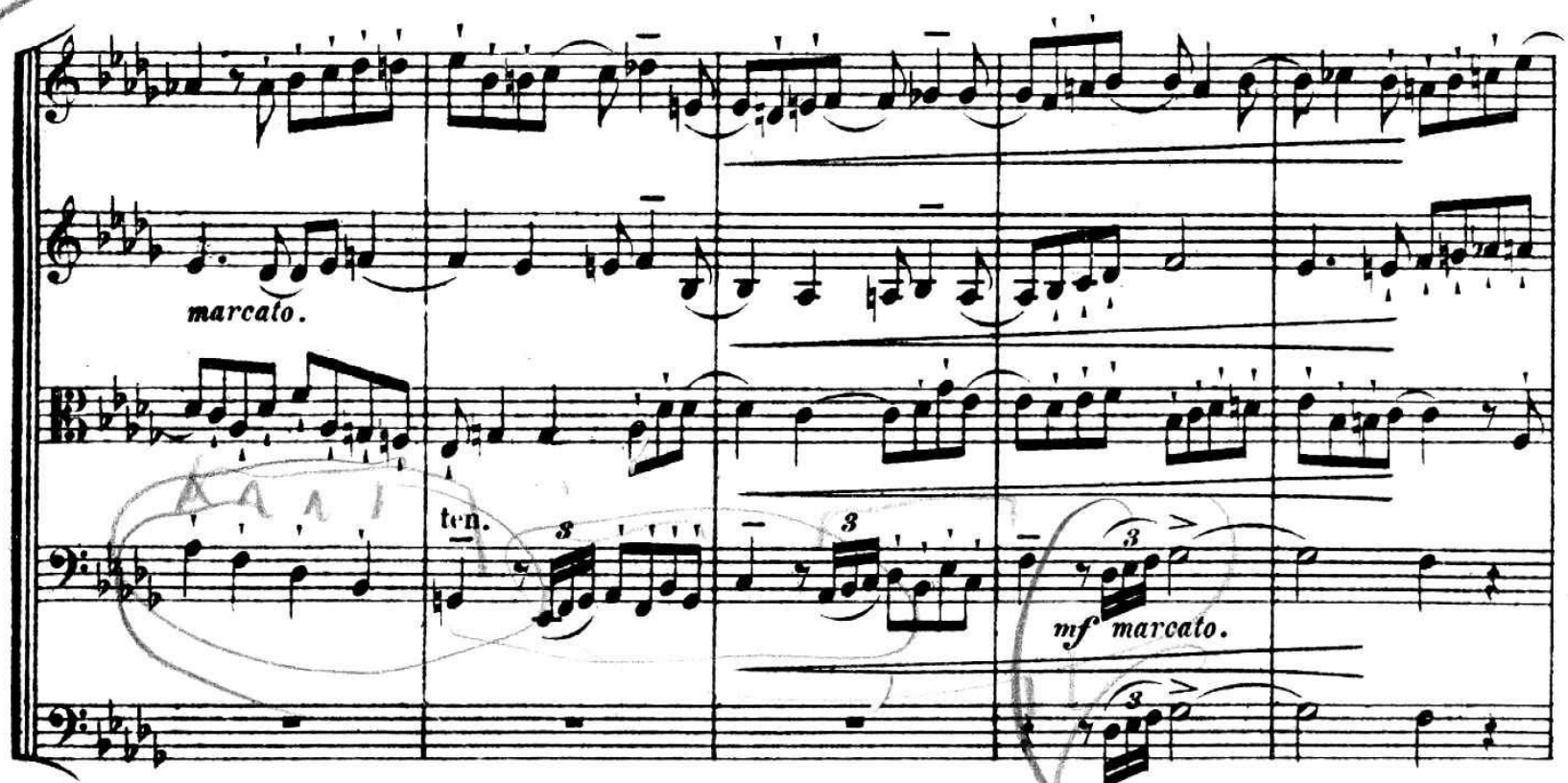

f marcato.

f marcato

a2

cresc.

divisi.

pizz.

cresc.

cresc.

cresc.

cresc.

pizz.

H *poco a poco accele-*

a2.

f marcato.

poco a poco accele-

a2.

f marcato.

a2.

f marcato.

f marcato.

poco a poco accele-

arco.

3

mf

3

mf

3

mf

3

mf

arco.

H *poco a poco accele-*

rando il tempo (sin' al Allegro agitato assai).

f marcato.

rando il tempo (sin' al Allegro agitato assai).

f marcato.

f marcato.

I.

f marcato.

rando il tempo (sin' al Allegro agitato assai).

cresc.

mf

rando il tempo (sin' al Allegro agitato assai).

I Solo.

mf

mf

molto crescendo

molto crescendo

molto crescendo

molto crescendo

a2.

a2.

a2.

a2.

(a2.)

3

f

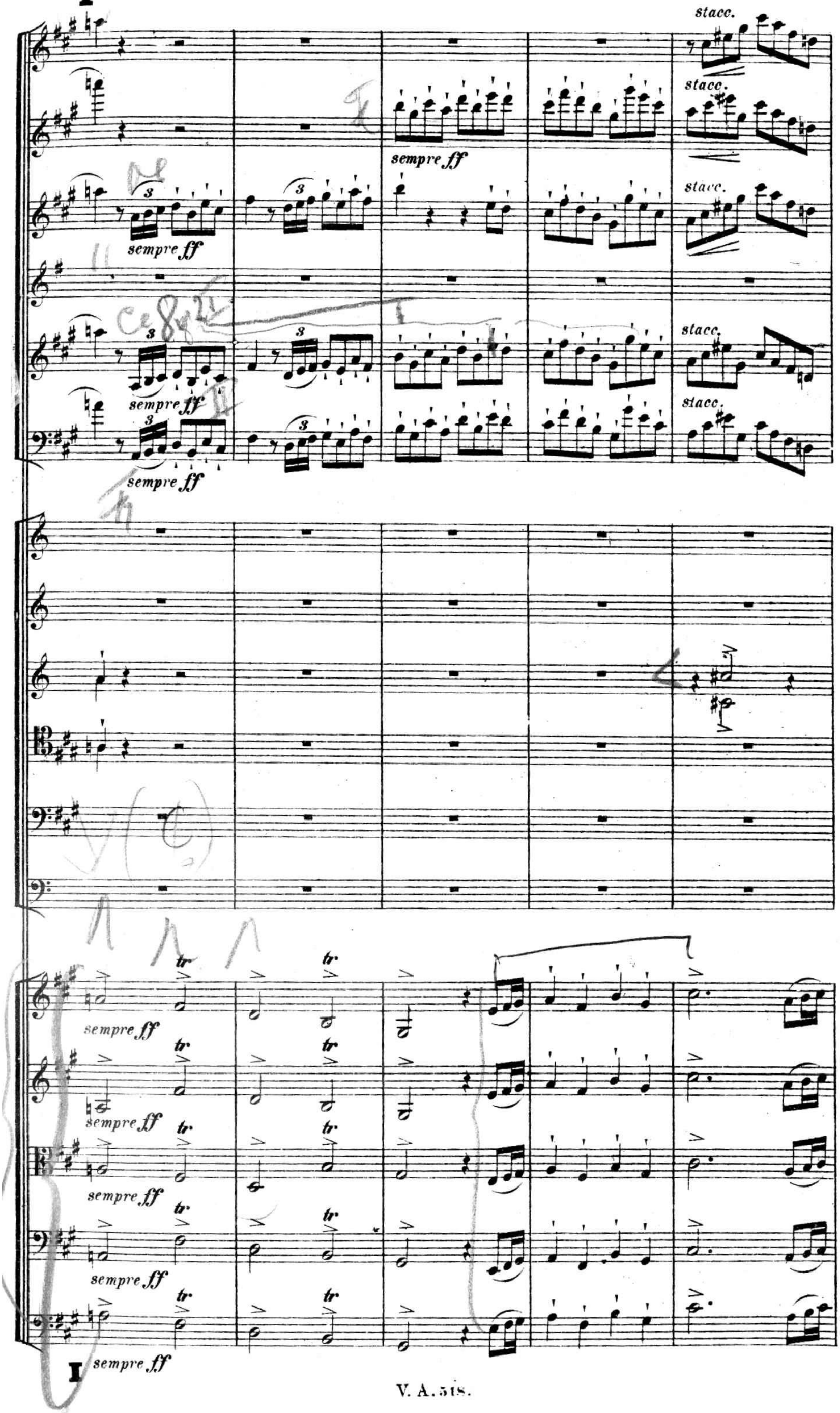
stacc.
stacc.
sempre ff
stacc.
stacc.
stacc.
sempre ff
sempre ff
sempre ff
sempre ff
sempre ff
sempre ff
sempre ff
sempre ff
I

f

a 2.

f

ff

ff

ff

ff

(mit Holzschlägel bis zu Ende.)

a 2.

f

a 2.

f

f

1.

f

3

3

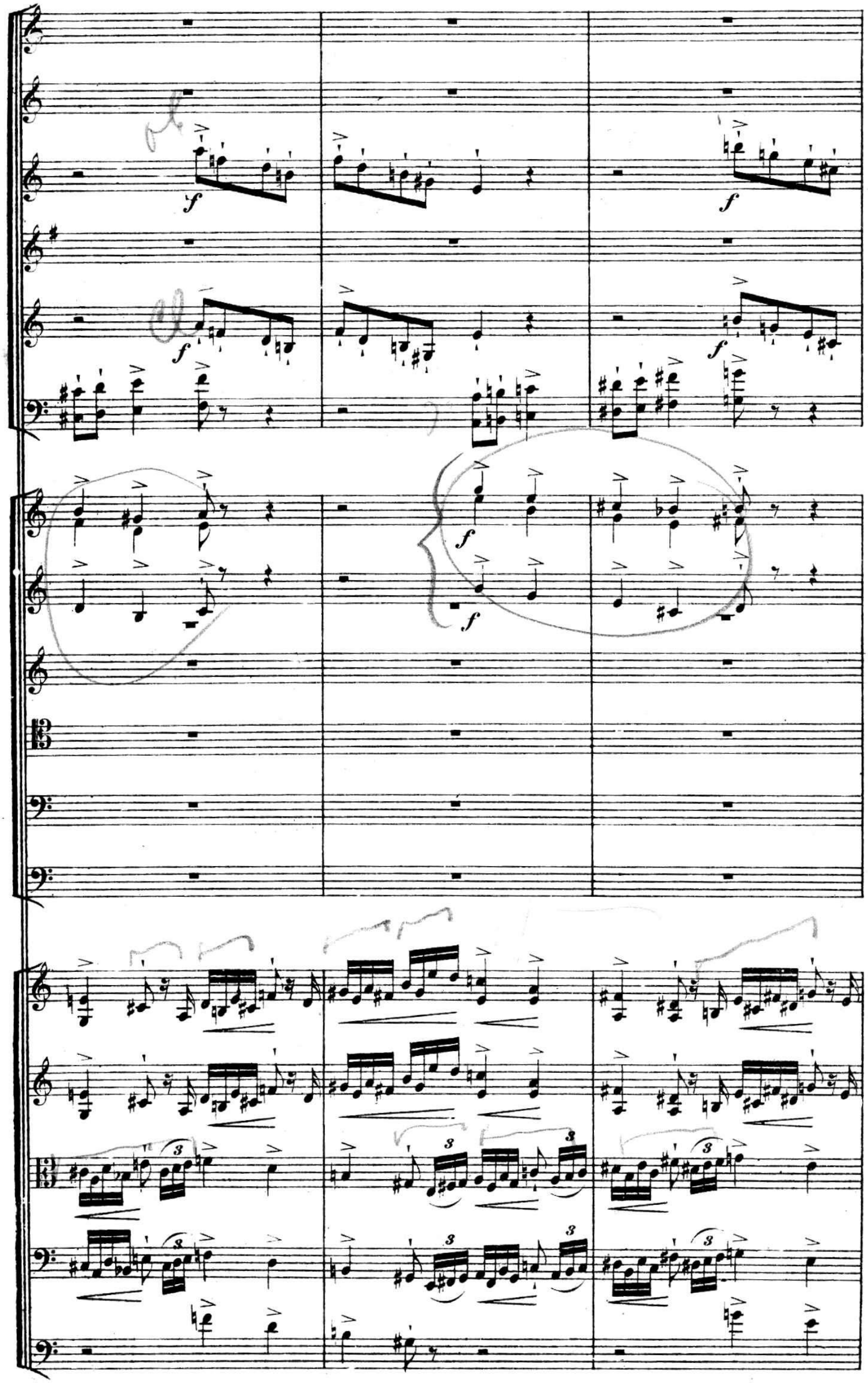

J

ff

a2.

ff

ff marcato.

ff marcato.

ff marcato.

ff

I.

p

p

f

crescendo molto

rinf.

crescendo molto

rinf.

rinf.

f

rinf.

f

rinf.

J

a2.

I.

II.

f

II. f

I.

II.

f

ff

ff

ff

ff

pizz.

arco.

pizz.

I.

II.

II.

cre – –

arco.

pizz.

arco.

K

a2.

ff

a2.

ff

a2.

ff

a2.

ff

scendo

molto

K

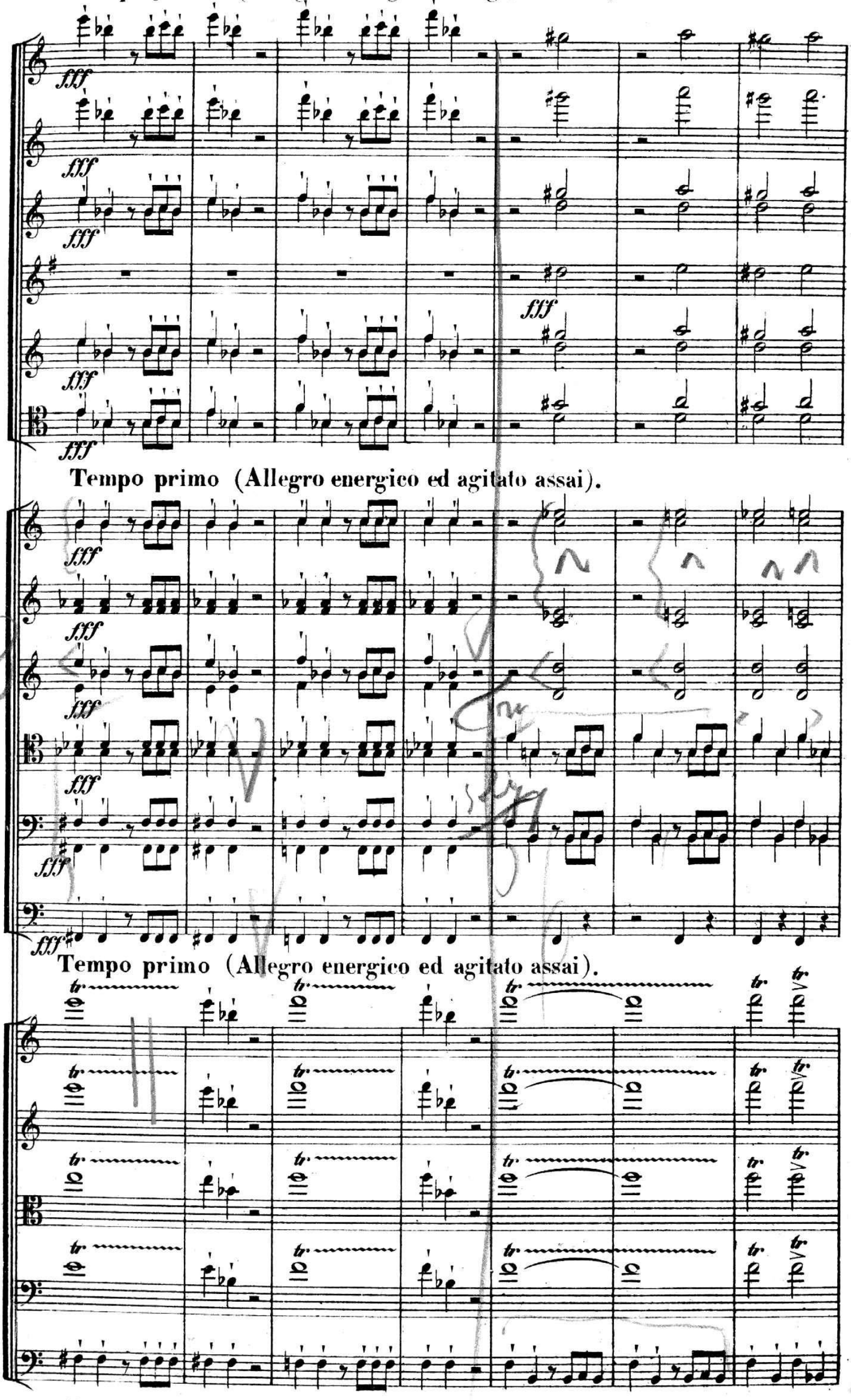
fff
Tempo primo (Allegro energico ed agitato assai).
Tempo primo (Allegro energico ed agitato assai).
Tempo primo (Allegro energico ed agitato assai).

Muta in E.

Muta C in E, Fis in A.

cresc.

cresc.

cresc.

Andante (Recitativo).

Andante (Recitativo).

I.

mf *p*

con duolo.

con duolo.

mf *p*

Andante (Recitativo).

sf *sf*

sf *sf*

sf *sf*

sf *sf*

sf *sf*

Andante (Recitativo).

I.

II.

I.

gedämpft.

in F.

in E.

gedämpft.

ritenuto molto. **Allegro molto appassionato.**

II.

ritenuto molto. **Allegro molto appassionato.**

in E. in F.

ritenuto molto. **Allegro molto appassionato.**

ten. divisi. ten.

ritenuto molto. **Allegro molto appassionato.**

Fag. **Presto.**

Hörner in F. I.

pizz. arco. pizz.

ritenuto *ritenuto* **Presto.**

Zur Kürzung des Stückes.

Dann zum Zeichen 𝄋 Seite 65.

ten. ten. ten.

ten. ten. ten.

V. A. 518.

mf

Muta in F.

ff

ten.

sf

ten.

sf

sf

sf

a 2.

crescendo

crescendo

crescendo

ten.

ten.

sf

crescendo

ten.

crescendo

crescendo

crescendo

crescendo molto.

a2.

crescendo molto.

molto crescendo.

molto crescendo.

molto crescendo.

molto crescendo.

molto crescendo.

L

a2.

ff

in F.

1.

in F.

L

rinf.

rinf.

rinf.

rinf.

sempre ff

in F.A.E.

M

ff

a2.

ff

sf

a2

tutti

p

M

Stretto. Più animato.

I.Solo.

a2.

espress.

Stretto. Più animato.

I.

p espressivo.

Stretto. Più animato.

pizz.

Stretto. Più animato.

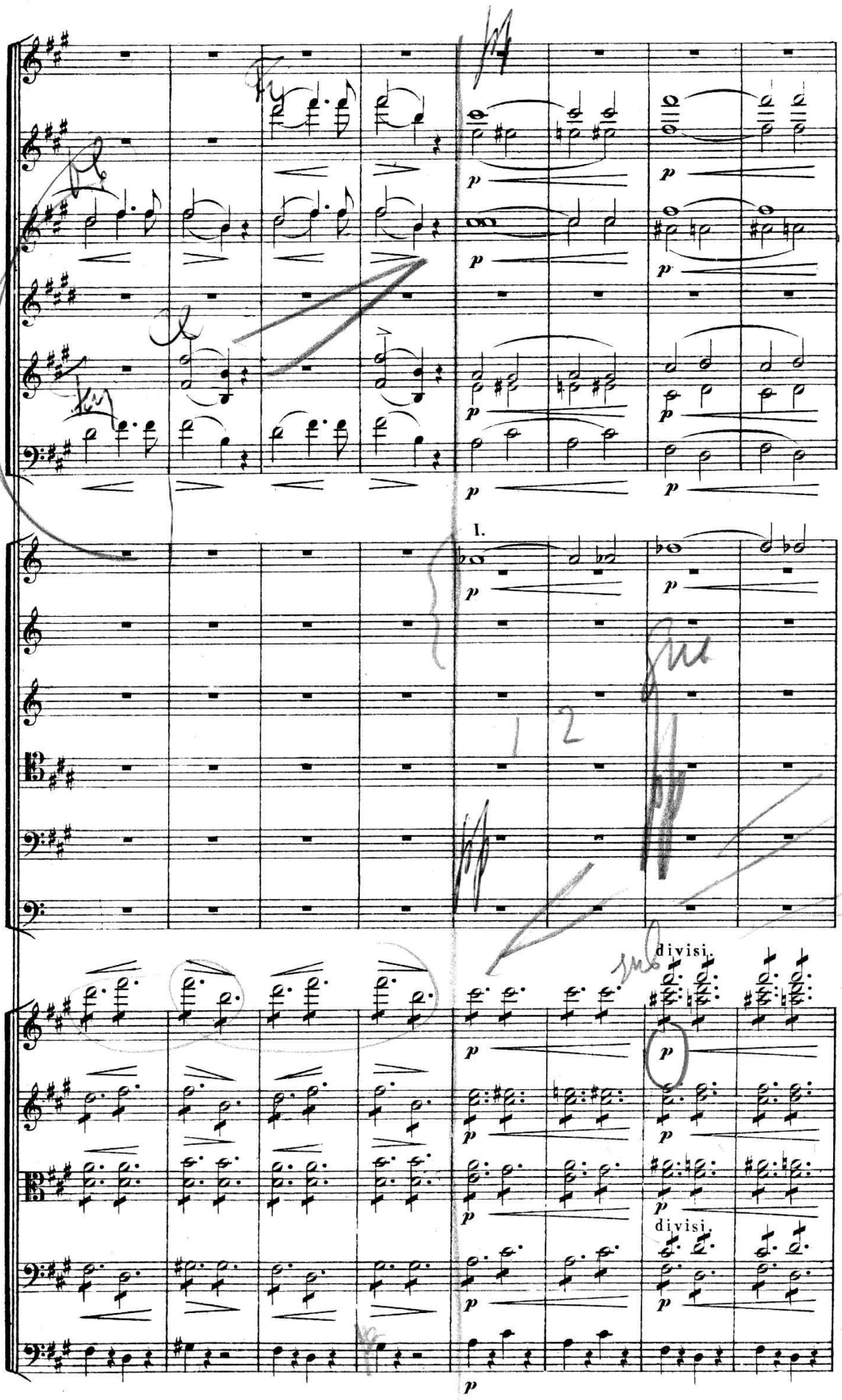
p
1.
divisi.
divisi.

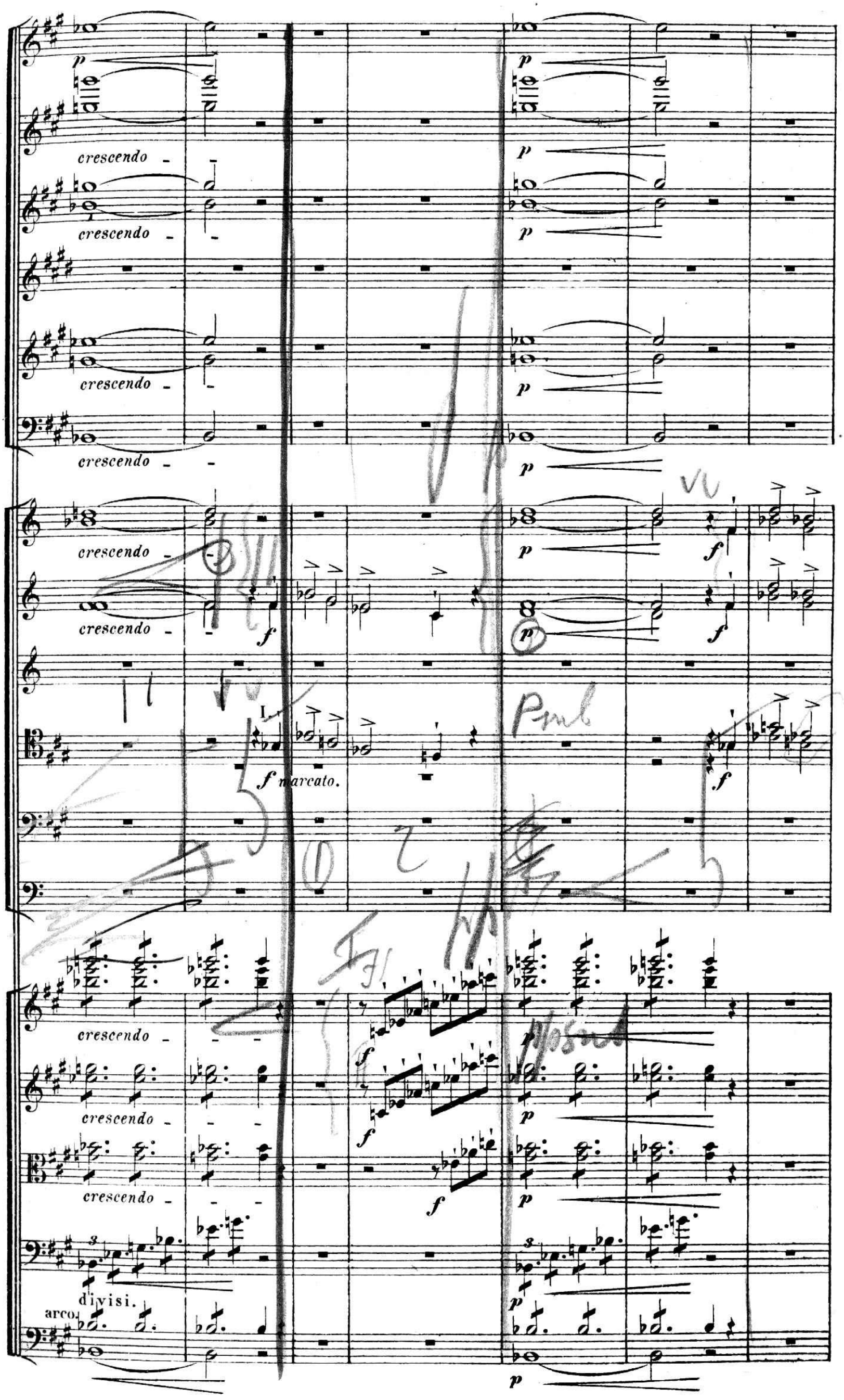
p
crescendo
f
f marcato.
arco
divisi.

N

N

ff

ff

ff

ff

ff

ff

ff

ff

a2.

ff a2.

ff

in A.E.F.

ff

p

f

ff

f

ff

ff

ff

a 2.

f

a 2.

a 2.

a 2.

f

crescendo *poco a poco*

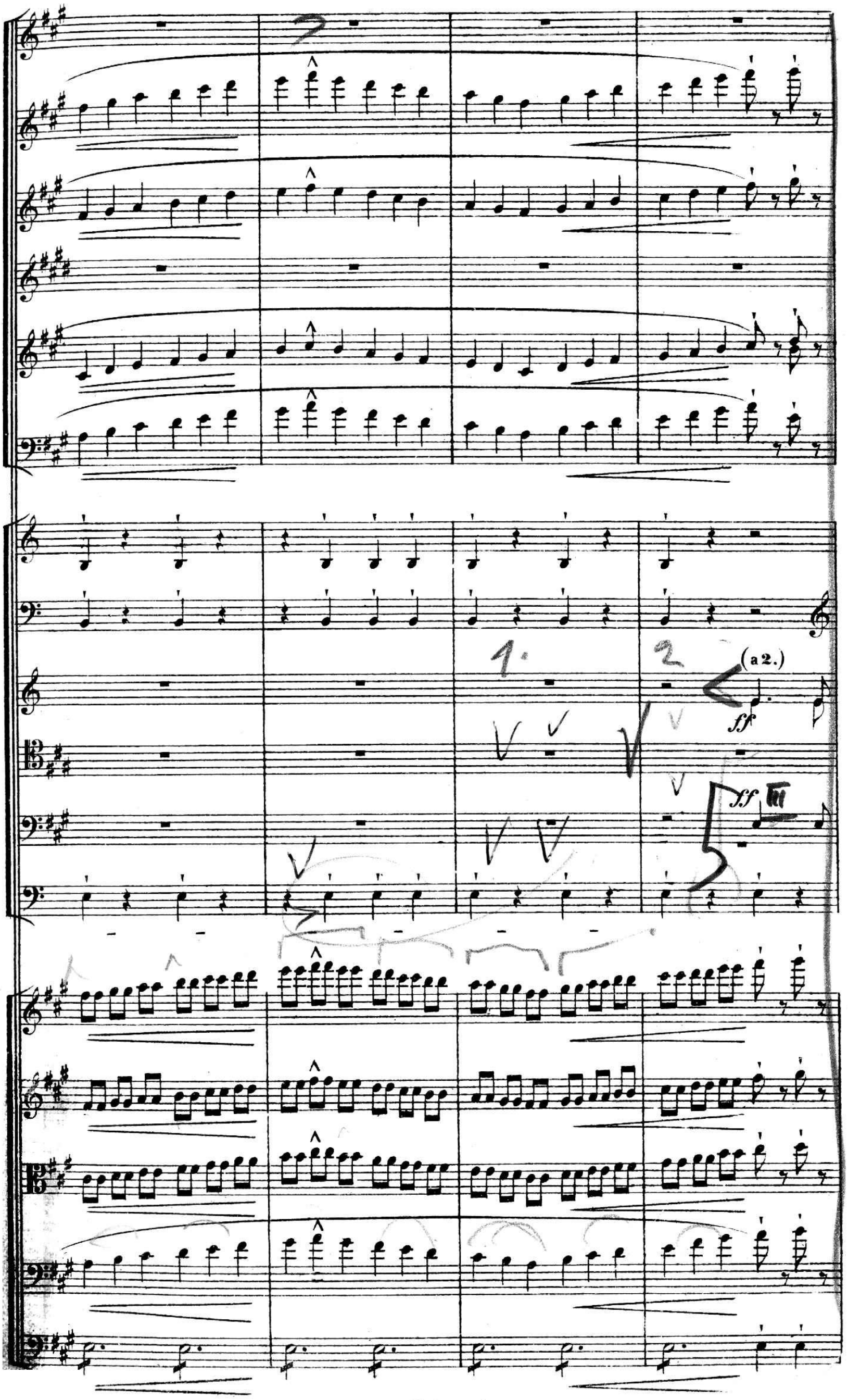
1.
2
(a 2.)
ff
ff

a 2.

1,2

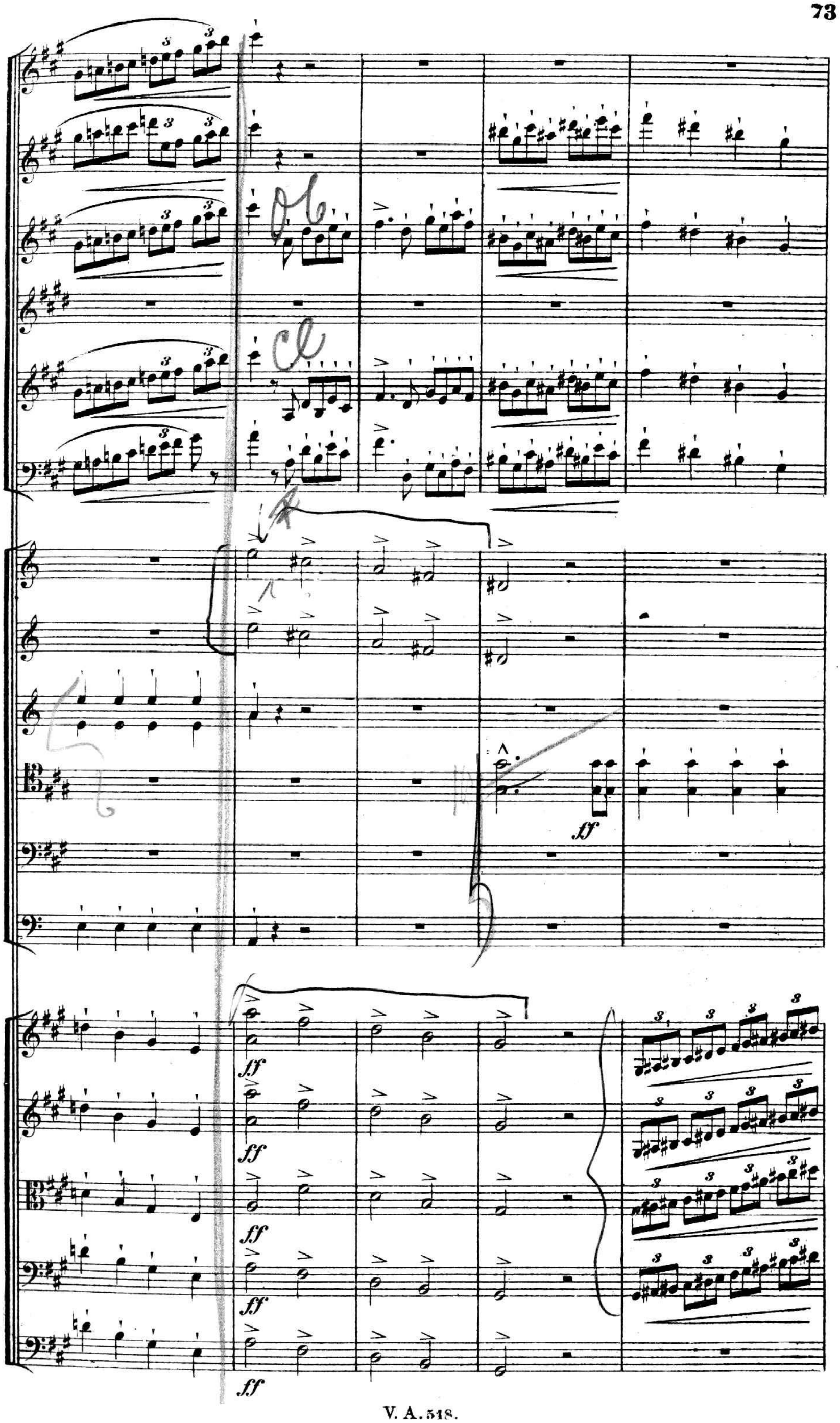
ob
cl
ff
ff
ff
ff
ff
ff

ff sempre

ff sempre

ff sempre

ff sempre

ff sempre

a 2.

f

f

f sempre marcato.

f sempre marcato.

ff sempre

ff sempre

ff sempre

ff sempre

76

P

P

p crescendo

p crescendo

p crescendo

p crescendo

p crescendo

f

f

p crescendo

p crescendo

p crescendo molto

p crescendo molto

p crescendo molto

p crescendo molto

p crescendo molto

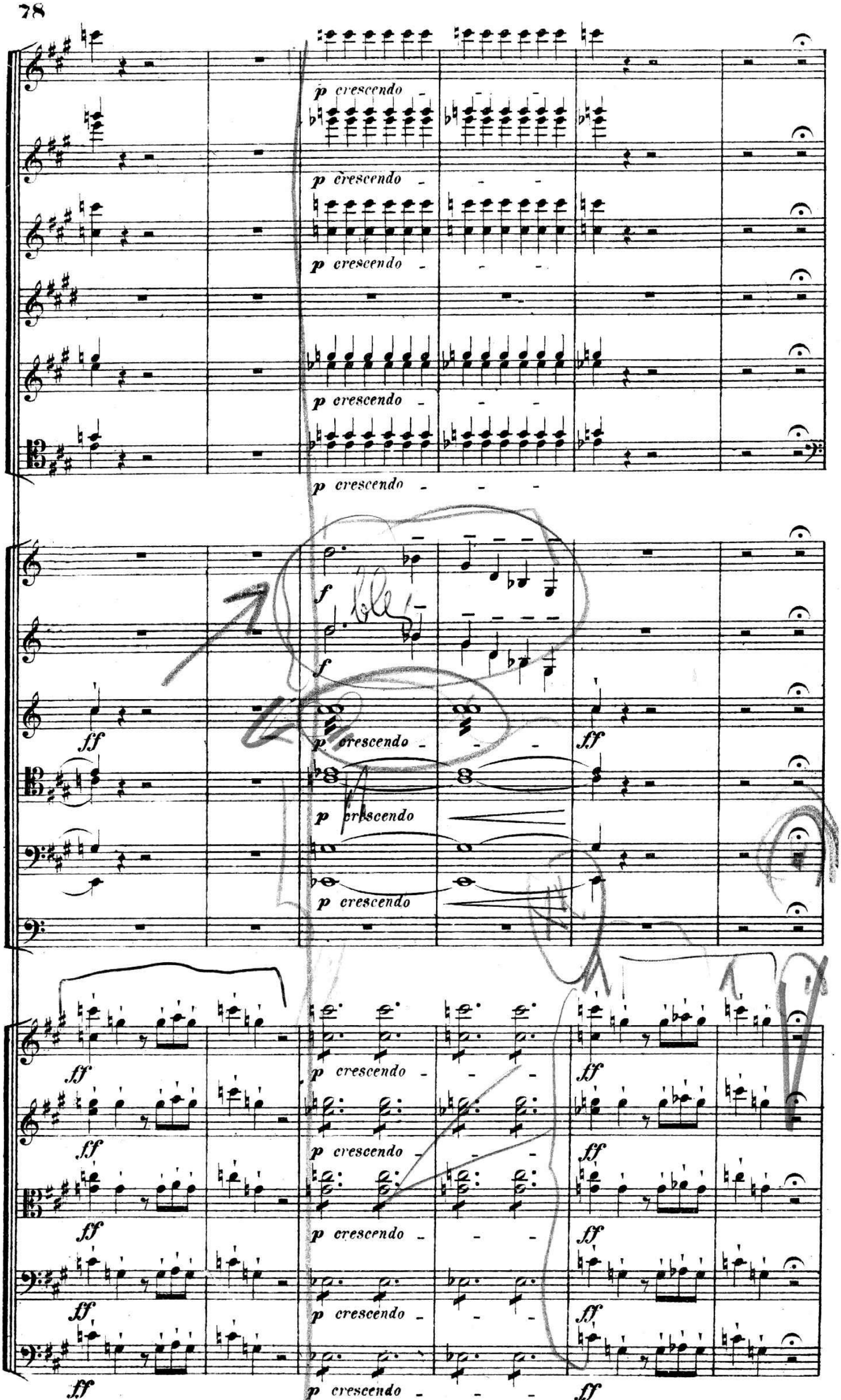
p crescendo
f
ff

Poco a poco sempre più stringendo sin'al fine.

p crescendo molto

p crescendo molto

p crescendo molto

p crescendo molto

Poco a poco sempre più stringendo sin' al fine.

a2.

p crescendo

p crescendo

p

p

p

Poco a poco sempre più stringendo sin'al fine.

p crescendo molto

p crescendo molto

p crescendo molto

p crescendo molto

p crescendo molto

ff sempre stacc.

ff sempre stacc.

ff sempre stacc.

ff sempre stacc.

ff sempre stacc.

Poco a poco sempre più stringendo sin' al fine.

Q

Q

ff

ff

ff

ff

a 2.

ff

a 2.

ff

a 2.

ff

ff

ff

ff

sempre ff

sempre ff

sempre ff

sempre ff

sempre ff

R

a 2.

a 2.

R

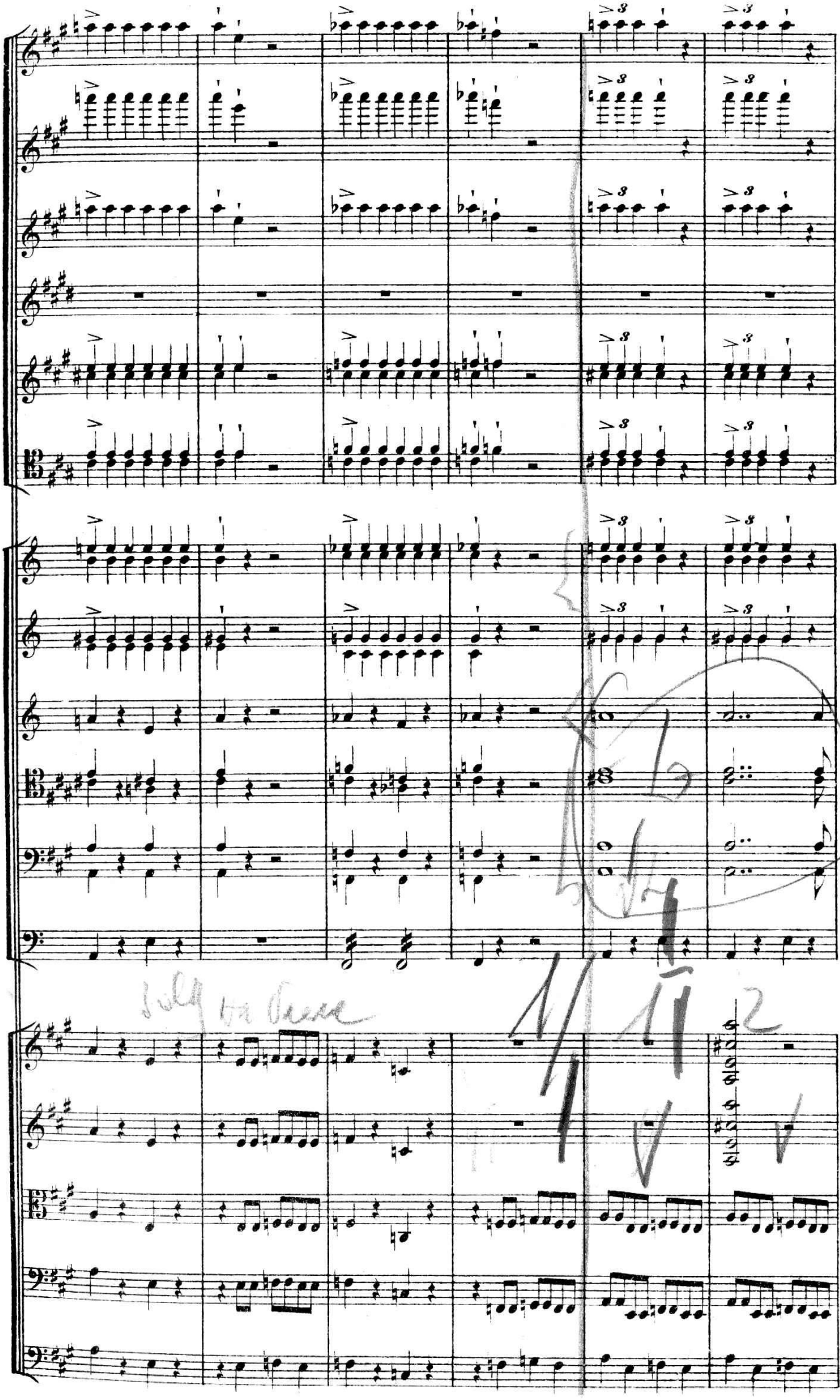

MAZEPPA.

Away! away!
Byron, Mazeppa.

I.

Wie sie Mazeppa trotz Knirschen und Toben,
Gebunden an allen Gliedern, gehoben
Auf das schnaubende Ross,
Dem glühend die weiten Nüstern dampften,
Dess Hufe den bebenden Boden stampften,
Dass er Funken ergoss;

Wie schlangengleich er in Banden gerungen,
Dass rings Gelächter schallend erklungen
Seiner Henker im Chor,
Bis widerstandlos ihn die Fessel zwinget,
Und Schaum vom Munde, Blut ihm dringet
Aus den Augen hervor:

Da gellt ein Schrei, und schneller als Pfeile
Fliegt mit dem Mann in rasender Eile
In die Weite das Ross:
Staubwirbel hüllet die Athemlosen,
Der Wolke gleich, darin Donner tosen
Und der Blitze Geschoss.

Sie flieh'n; sie fliegen durch Thalesengen
Wie Stürme, die zwischen Bergen sich drängen,
Wie der fallende Stern;
Nun sind sie ein schwärzlicher Punkt noch zu sehen,
Bis sie wie Schaum auf der Welle zergehen
An dem Horizont fern.

Sie flieh'n; in die unermesslichen, wilden
Oeden, wo endlos sich Kreise bilden
Immer neu, immer mehr;
Ihr Ritt ist ein Flug, und die Thürm' und Städte
Und Bäume und riesiger Berge Kette
Tanzen wild um sie her.

V. A. 518.

Und wenn der Gebund'ne im Krampf sich rühret,
Dann sprengt das Ross wie vom Sturm entführet,
Immer jäher erschreckt,
In die Wildniss, die kahlen, unwohnlichen Steppen,
Wo das Land mit faltigen Sandesschleppen
Wie ein Mantel sich streckt.

Rings Alles in düstren Farben brennet,
Es rennt der Wald, die Wolke rennet
Ihm vorbei, und der Thurm
Und der Berg in röthliches Licht sich tauchend,
Und hinter ihm Rosse, die schnaubend und rauchend
Galoppiren im Sturm.

Und hoch der abendlich strahlende Bogen,
Der Ocean, der aus den Wolkenwogen
Neue Wolken entrollt!
Die Sonne, eh' ihm die Sinne vergehen,
Sieht er, ein marmornes Rad, sich drehen,
Mit Geäder von Gold.

Dann dunkelt sein Blick, sein Haupthaar hänget
Hernieder straff, sein Blut besprenget
Das Gestrüpp und den Sand,
Ihm schwillt der Leib im umwindenden Strange,
Der ihn, wie gierig ihr Opfer die Schlange,
Immer enger umwand.

Und rasender immer tobt und schiesset
Das Ross dahin, dem Blut entfliesset
Aus zerrissenem Fleisch;
Und weh! schon mengt in der Rosse Traben,
Das dumpf dahinbraust, ein Zug von Raben
Sein unheimlich Gekreisch.

Es kommen die Raben, und hoch in Lüften
Der Aar, verscheuchet von Modergrüften,
Es vermehren den Schwarm
Die Eulen, der Geier, der mästend auf Leichen
Taucht mit dem Hals in modernde Weichen,
Wie mit nackendem Arm.

Ihr Nest verlassend im nächt'gen Fluge
Gesellen sie sich dem Leichenzuge,
Der die Lüfte durchschnellt;
Mazeppa, sinnlos, hört nicht ihr Toben,
Er starrt nach dem riesigen Fächer nur oben,
Wessen Hand ihn wohl hält?

Sternlos die Nacht! die geflügelte Meute
Folgt gierig, rastlos der sichren Beute,
Bis sie fiel und erlag;
Er sieht nur ein wirbelndes, düstres Gewirre,
Und hört wie im Traum nur im dumpfen Geschwirre
Ihrer Fittiche Schlag.

Und nach dem rasenden Ritt dreier Tage,
Der sie durch Wüsten, Steppen und Hage,
Ueber Eisbrücken trug,
Hinstürzt das Ross bei der Vögel Rufe,
Es löschen die Blitze, die mit dem Hufe
Aus den Steinen es schlug.

Da liegt er niedergeschmettert und glühet
Vom Blute röther, als Ahorn blühet,
Wenn der Lenz ihn belaubt;
Der Vögel Wolke kreiset, die graue,
Begierig harret manch' scharfe Klaue,
Zu zerfleischen sein Haupt.

Und doch! der sich windet im Staub und ächzet
Der lebende Leichnam, von Raben umkrächzet,
Wird ein Herrscher, ein Held!
Als Herr der Ukraine einst wird er streiten,
Und reichliche Mahlzeit den Geiern bereiten
Auf dem blutigen Feld.

Ihm blühet Grösse aus Qual und Leiden,
Der Mantel der Hetmans wird ihn umkleiden,
Dass ihm Alles sich neigt;
Der Zelte Volk wird sich huldigend scharen
Um seinen Thron, ihn begrüssen Fanfaren,
Wenn er herrlich sich zeigt.

II.

So, wenn ein Sterblicher den Gott empfunden
Tief in der Brust, und fühlet sich gebunden
An den Geist, der ihn trägt,
O Genius, feurig Ross! umsonst sein Ringen,
Des Lebens Schranken wirst du überspringen,
Die dein Huftritt zerschlägt.

V. A. 518.

Du führst durch Wüsten ihn, auf eis'ge Gipfe ,
Durch Meeresfluth und über moos'ge Wipfel
Zu den Wolken empor,
Und Nachtgestalten, die du aufgescheuchet,
Umdrängen ihn, es krächzt um ihn und keuchet,
Der gespenstische Chor.

Du lässest ihn auf deinen Feuerschwingen
Die Körperwelt, die Geisterwelt durchdringen,
An dem ewigen Strom
Tränkest du ihn, und wo Kometen streifen,
Lässt du sein Haupthaar unter Sternen schweifen
Hoch am himmlischen Dom.

Die Monde Herschel's und mit seinen Ringen
Saturn, den Pol, um dessen Stirn sich schlingen
Diademe von Licht,
Er sieht sie all', auf schrankenlosem Gleise
Erweiterst unaufhörlich du die Kreise
Seinem geist'gen Gesicht.

Nur Engel und Dämonen mögen ahnen,
Welch' Leiden ihn auf nie betretnen Bahnen
Ueberwältigen mag,
Wenn Flammen er in tiefster Seele spüret,
Und ach! des Nachts, wenn ihm die Stirn berühret
Feuchter Fittiche Schlag.

Er stöhnt entsetzt — du reissest unaufhaltsam
Den Schreckensbleichen fort im Flug gewaltsam,
Dass er zittert und bebt,
Bei jedem Schritt scheint er dem Tod zum Raube,
Bis er sich neigt und stürzt, und aus dem Staube
Sich ein König erhebt.

V. HUGO.

(Uebers. v. P. Cornelius.)

V. A. 518.

MAZEPPA.

Away! — Away! —
Byron, Mazeppa.
En avant! En avant!

I.

Ainsi, quand Mazeppa, qui rugit et qui pleure,
A vu ses bras, ses pieds, ses flancs qu'un sabre effleure,
Tous ses membres liés
Sur un fougueux cheval, nourri d'herbes marines,
Qui fume, et fait jaillir le feu de ses narines
Et le feu de ses pieds;

Quand il s'est dans ses noeuds roulé comme un reptile,
Qu'il a bien réjoui de sa rage inutile
Ses bourreaux tout joyeux,
Et qu'il retombe enfin sur la croupe farouche,
La sueur sur le front, l'écume dans la bouche,
Et du sang dans les yeux:

Un cri part, et soudain voilà que dans la plaine
Et l'homme et le cheval, emportés, hors d'haleine,
Sur les sables mouvants,
Seuls, emplissant de bruit un tourbillon de poudre
Pareil au noir nuage où serpente la foudre,
Volant avec les vents!

Ils vont. Dans les vallons comme un orage ils passent,
Comme ces ouragans qui dans les monts s'entassent,
Comme un globe de feu;
Puis déjà ne sont plus qu'un point noir dans la brume.
Puis s'effacent dans l'air comme un flocon d'écume
Au vaste océan bleu.

Ils vont. L'espace est grand. Dans le désert immense,
Dans l'horizon sans fin qui toujours recommence,
Ils se plongent tous deux.
Leur course comme un vol les emporte, et grands chênes,
Villes et tours, monts noirs liés en longues chaines,
Tout chancelle autour d'eux.

Et si l'infortuné, dont la tête se brise,
Se débat, le cheval, qui dévance la brise,
D'un bond plus effrayé
S'enfonce au désert vaste, aride, infranchissable,
Qui devant eux s'étend, avec ses plis de sable
Comme un manteau rayé.

Tout vacille et se peint de couleurs inconnues :
Il voit courir les bois, courir les larges nues,
Le vieux donjon détruit,
Les monts dont un rayon baigne les intervalles ;
Il voit ; et des troupeaux de fumantes cavales
Le suivent à grand bruit !

Et le ciel, où déjà les pas du soir s'allongent,
Avec ses océans de nuages où plongent
Des nuages encor,
Et son soleil qui fend leurs vagues de sa proue,
Sur son front ébloui tourne comme une roue
De marbre aux veines d'or !

Son oeil s'égare et luit, sa chevelure traîne,
Sa tête pend ; son sang rougit la jaune arène,
Les buissons épineux :
Sur ses membres gonflés la corde se replie,
Et comme un long serpent resserre et multiplie
Sa morsure et ses noeuds.

Le cheval, qui ne sent ni le mors ni la selle,
Toujours fuit, et toujours son sang coule et ruisselle,
Sa chair tombe en lambeaux ;
Hélas ! voici déjà qu'aux cavales ardentes
Qui le suivaient, dressant leurs crinières pendantes,
Succèdent les corbeaux !

Les corbeaux, le grand-duc à l'oeil rond qui s'effraye,
L'aigle effaré des champs de bataille, et l'orfraie,
Monstre au jour inconnu,
Les obliques hiboux, et le grand vautour fauve
Qui foule au flanc des morts où son col rouge et chauve
Plonge comme un bras nu !

Tous viennent élargir la funèbre volée :
Tous quittent pour le suivre et l'yeuse isolée,
Et les nids du manoir.
Lui, sanglant, éperdu, sourd à leurs cris de joie,
Demande en les voyant qui donc là-haut déploie
Ce grand éventail noir.

La nuit descent lugubre, et sans robe étoilée.
L'essaim s'acharne, et suit, tel qu'une meute ailée,
Le voyageur fumant.
Entre le ciel et lui, comme un tourbillon sombre,
Il les voit, puis les perd, et les entend dans l'ombre
Voler confusémen.

Enfin, après trois jours d'une course insensée,
Après avoir franchi fleuves à l'eau glacée,
Steppes, forêts, déserts,
Le cheval tombe aux cris de mille oiseaux de proie,
Et son ongle de fer sur la pierre qu'il broie
Eteint ses quatre éclairs.

Voilà l'infortuné, gisant, nu, misérable,
Tout tacheté de sang, plus rouge que l'érable
Dans la saison des fleurs.
Le nuage d'oiseaux sur lui tourne et s'arrête;
Maint bec ardent aspire à ronger dans sa tête
Ses yeux brûlés de pleurs!

Eh bien! ce condamné qui hurle et qui se traîne,
Ce cadavre vivant, les tribus de l'Ukraine
Le feront prince un jour.
Un jour, semant les champs de morts sans sépultures,
Il dédommagera par de larges pâtures
L'orfraie et le vautour.

Sa sauvage grandeur naîtra de son supplice.
Un jour, des vieux hetmans il ceindra la pelisse,
Grand à l'oeil ébloui;
Et quand il passera, ces peuples de la tente,
Prosternés, enverront la fanfare éclatante
Bondir autour de lui!

II.

Ainsi, lorsqu'un mortel, sur qui son dieu s'étale,
S'est vu lié vivant sur ta croupe fatale,
Génie, ardent coursier,
En vain il lutte, hélas! tu bondis, tu l'emportes
Hors du monde réel dont tu brises les portes
Avec tes pieds d'acier!

Tu franchis avec lui déserts, cimes chenues
Des vieux monts, et les mers, et, par delà les nues,
De sombres régions;
Et mille impurs esprits que ta course réveille
Autour du royageur, insolente merveille,
Pressent leurs légions !

Il traverse d'un vol, sur tes ailes de flamme,
Tous les champs du possible, et les mondes de l'âme;
Boit au fleuve éternel;
Dans la nuit orageuse ou la nuit étoilée,
Sa chevelure, aux crins des comètes mêlée,
Flamboie au front du ciel.

Les six lunes d'Herschel, l'anneau du vieux Saturne,
Le pôle, arrondissant une aurore nocturne
Sur son front boréal.
Il voit tout; et pour lui ton vol, que rien ne lasse,
De ce monde sans borne à chaque instant déplace
L'horizon idéal.

Qui peut savoir, hormis les démons et les anges,
Ce qu'il souffre, à te suivre et quels éclairs étranges
A ses yeux reluiront,
Comme il sera brûlé d'ardentes étincelles,
Hélas! et dans la nuit combien de froides ailes
Viendront battre son front!

Il crie épouvanté, tu poursuis implacable.
Pâle, épuisé, béant, sous ton vol qui l'accable
Il ploie avec effroi;
Chaque pas que tu fais semble creuser sa tombe.
Enfin le terme arrive . . . il court, il vole, il tombe,
Et se relève roi!

V. HUGO.

Allegro agitato.

1 Kleine Flöte.
2 Grosse Flöten.
2 Hoboen.
1 Englisches Horn.
1 Clarinette in D.
1 Clarinette in A.
1 Bassclarinette in C.
3 Fagotte.
2 Hörner in F.
2 Hörner in F.
2 Trompeten in D.
1 Trompete in E.
2 Tenorposaunen.
Bassposaune u. Tuba.
Pauken in D. A.
Triangel.
Becken.
Grosse Trommel.

Allegro agitato.

Erste Violinen.
Zweite Violinen.
Bratschen.
Violoncelle.
Contrabässe.

Allegro agitato.

Anmerkung. Der Schluss-Satz kann ohne das Vorhergehende von Seite 183 (Allegro ¢) an beginnend separat aufgeführt werden.

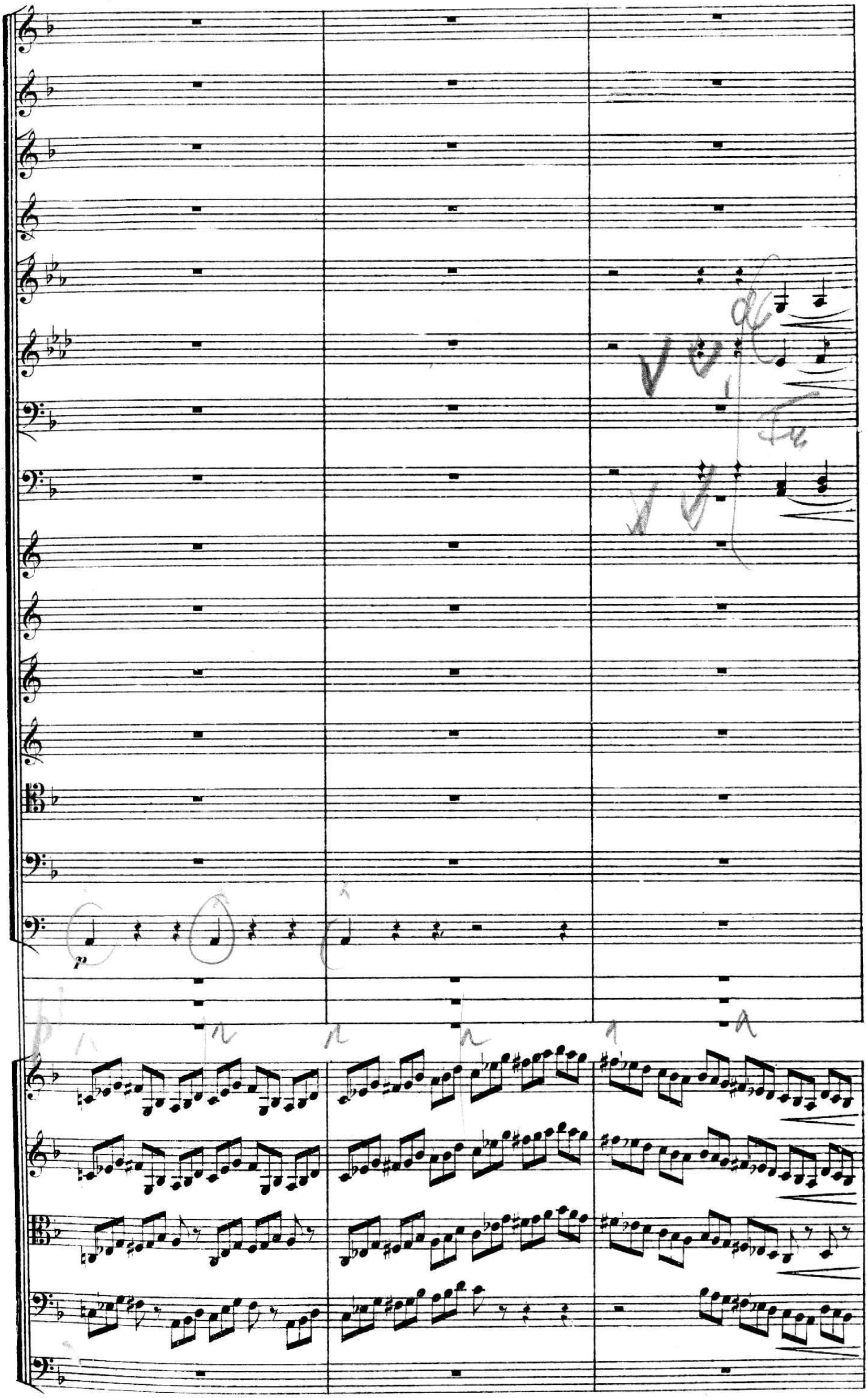

p

p

p

p

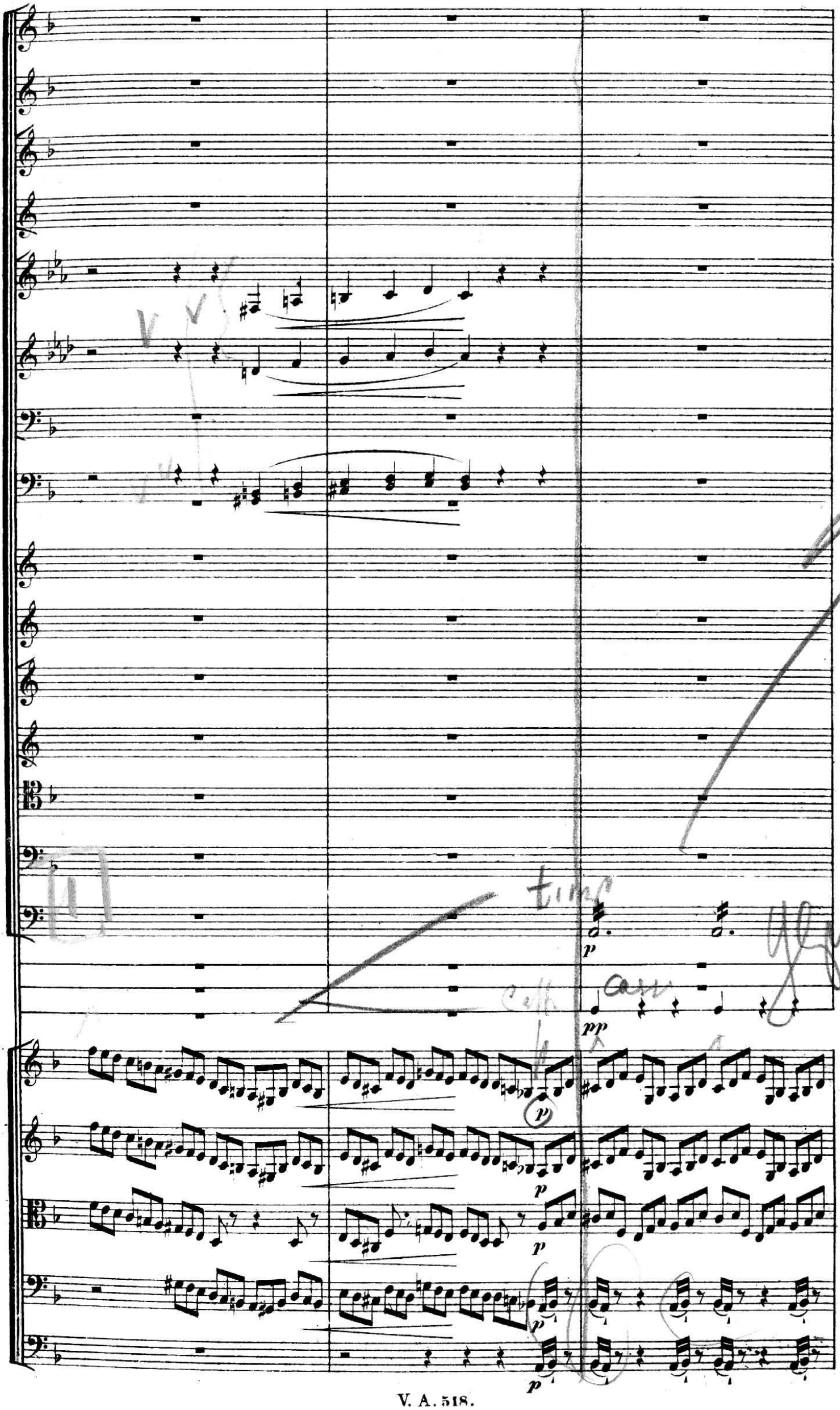
p
pp
p
p
p
p

p

p

p

p

p

p

cresc.

cresc.

poco a poco cresc.

poco a poco cresc.

poco a poco cresc.

poco a poco cresc.

poco a poco cresc.

A

mf

p

a 3.

I Solo.

div.

div.

*) Die ersten und zweiten Violinen in drei Pulte getheilt.

A

p

p

p

p

p

p

p

più cresc.

più cresc.

più cresc.

più cresc.

più cresc.

più cresc.

cresc.

molto più cresc.

a 2.

(a 2.)

unis.

unis.

stringendo

stringendo

stringendo

stringendo

a 3.

ff a 2.

ff a 2.

ff a 2.

ff

a 2.

ff

Pos.

ff

ff sempre

ff sempre

3 3

ff sempre

ff sempre

B *ff* sempre

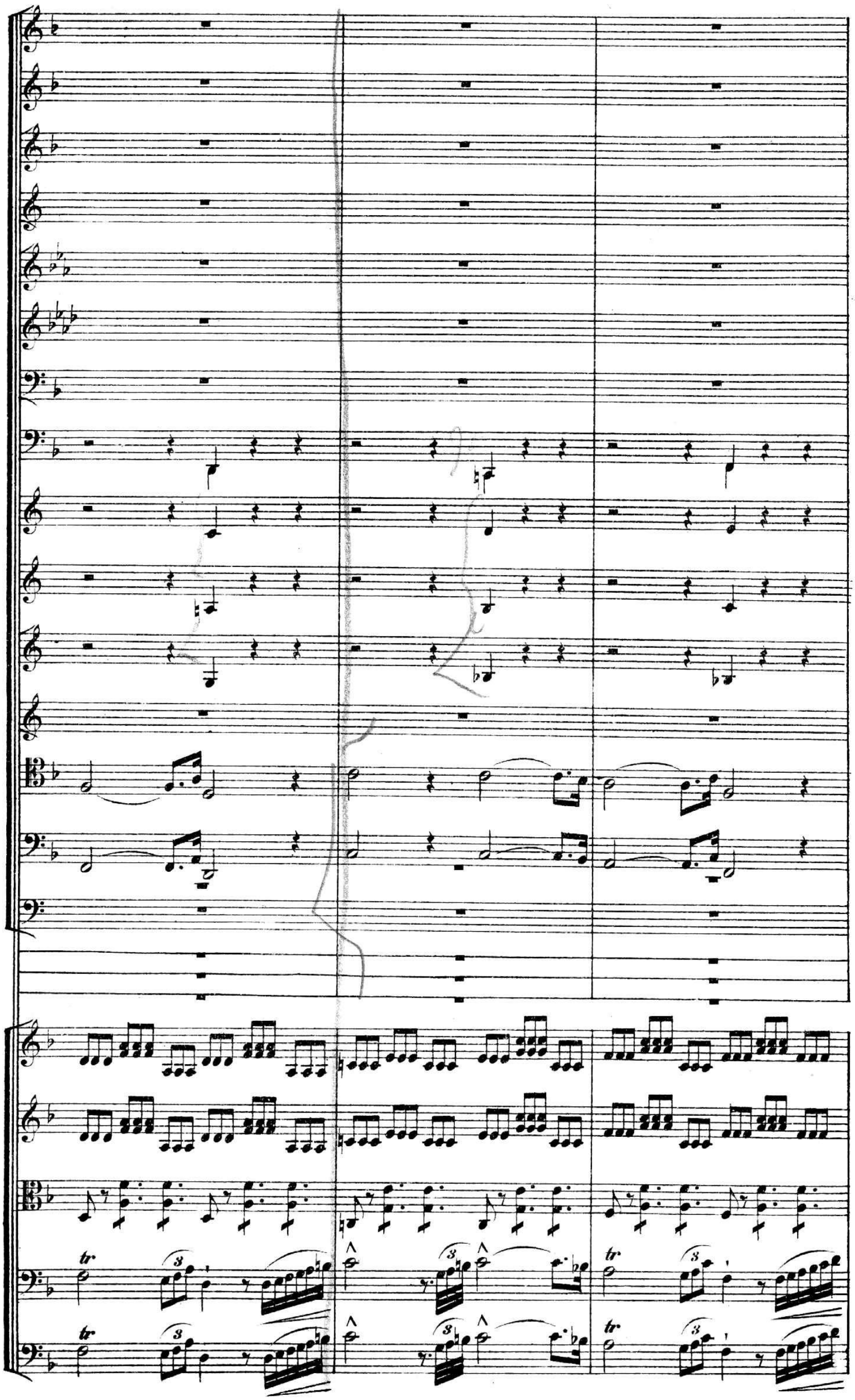

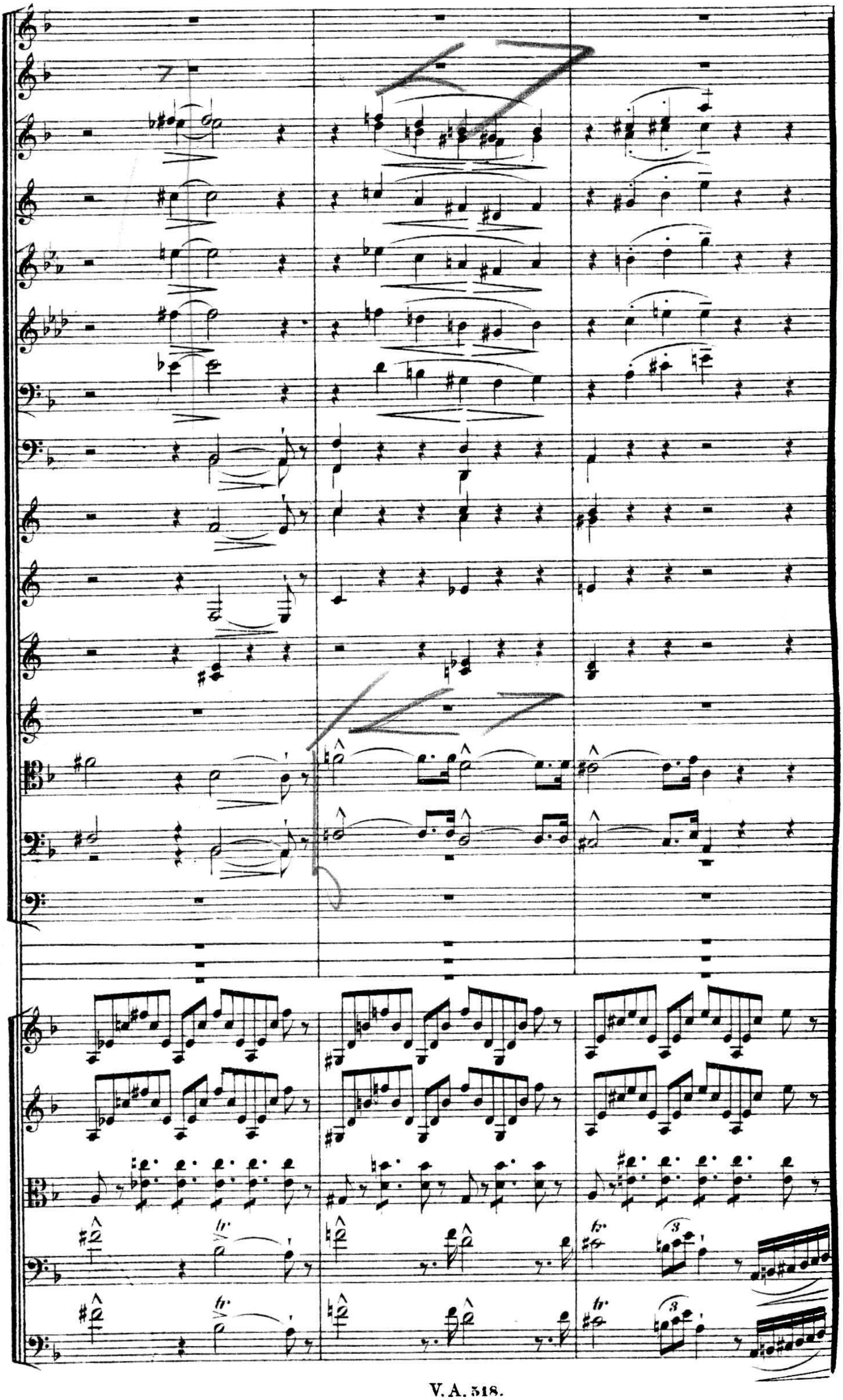

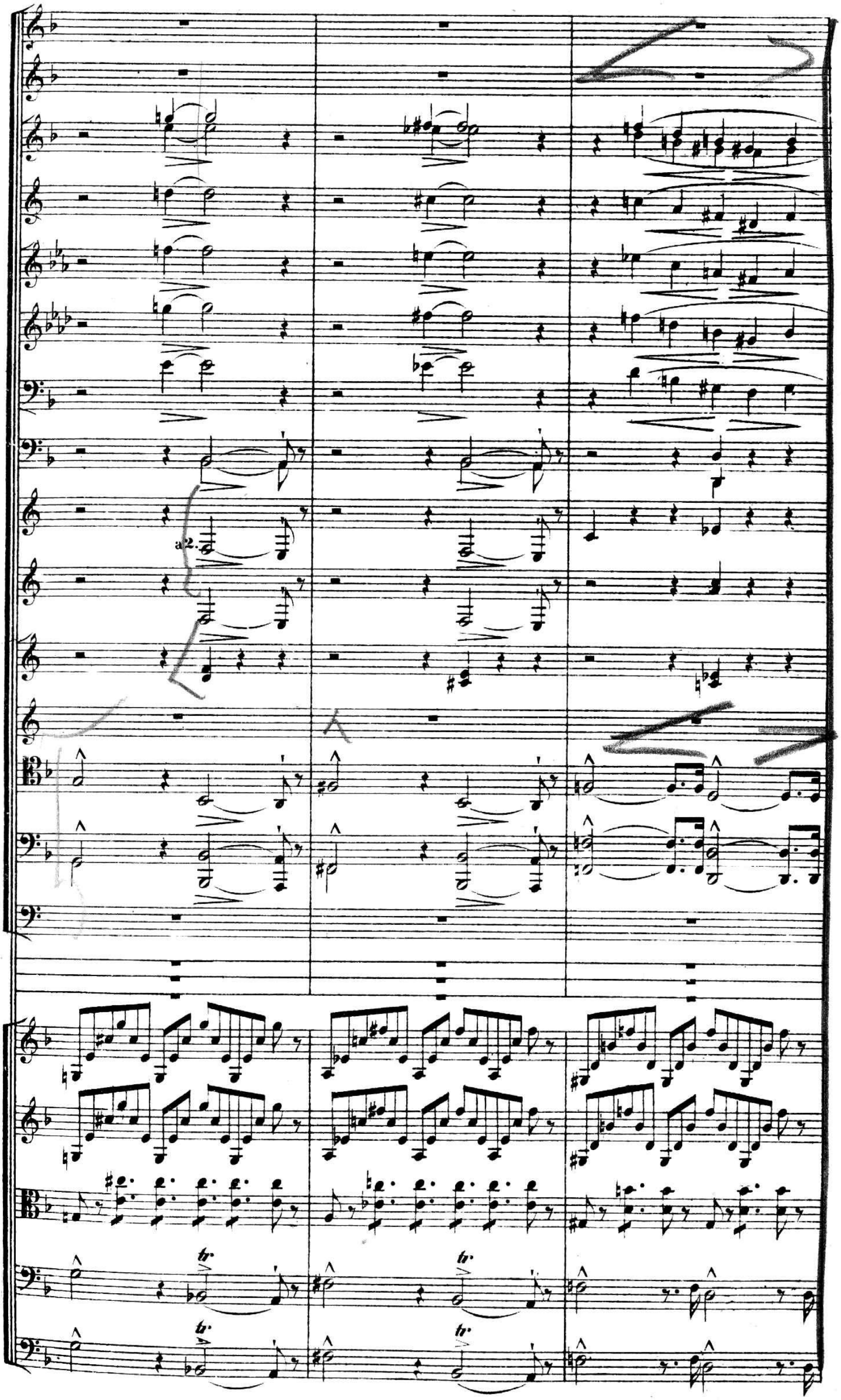
a2.
tr
tr

C

rf

rf tr

rf

rf

rf

rf

rf

rf

rf

rf

rf

rf

rinf.

rinf.

rf

rf

rf

C

a2.

a2.

(Becken.)

a 2.

a 3.

sf

25402

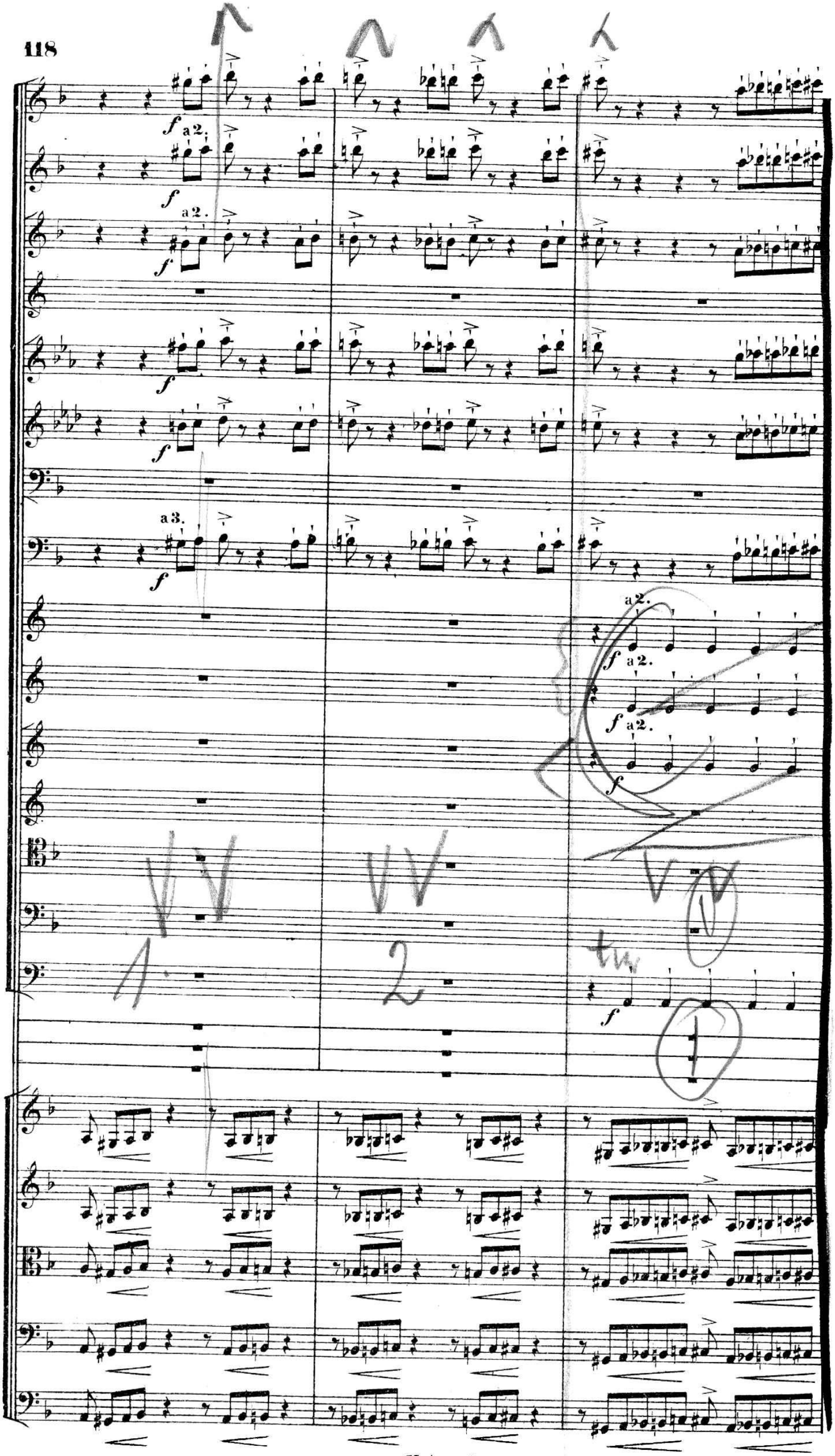
f a 2.
f a 2.
f a 2.
f
f
a 3.
f
a 2.
f a 2.
f a 2.
f
1.
2.
f

D

ff sempre

ff sempre

ff sempre

ff sempre

ff sempre

ff sempre

ff sempre

ff sempre

ff sempre

ff sempre

ff sempre

Muta D in Cis.

ff sempre

ff sempre

ff sempre

ff sempre

D. *ff* sempre

fff

fff

fff

a 2.

in Cis. A.

p

p

[5]

(a 3.)

Muta in Es.

Muta in D.

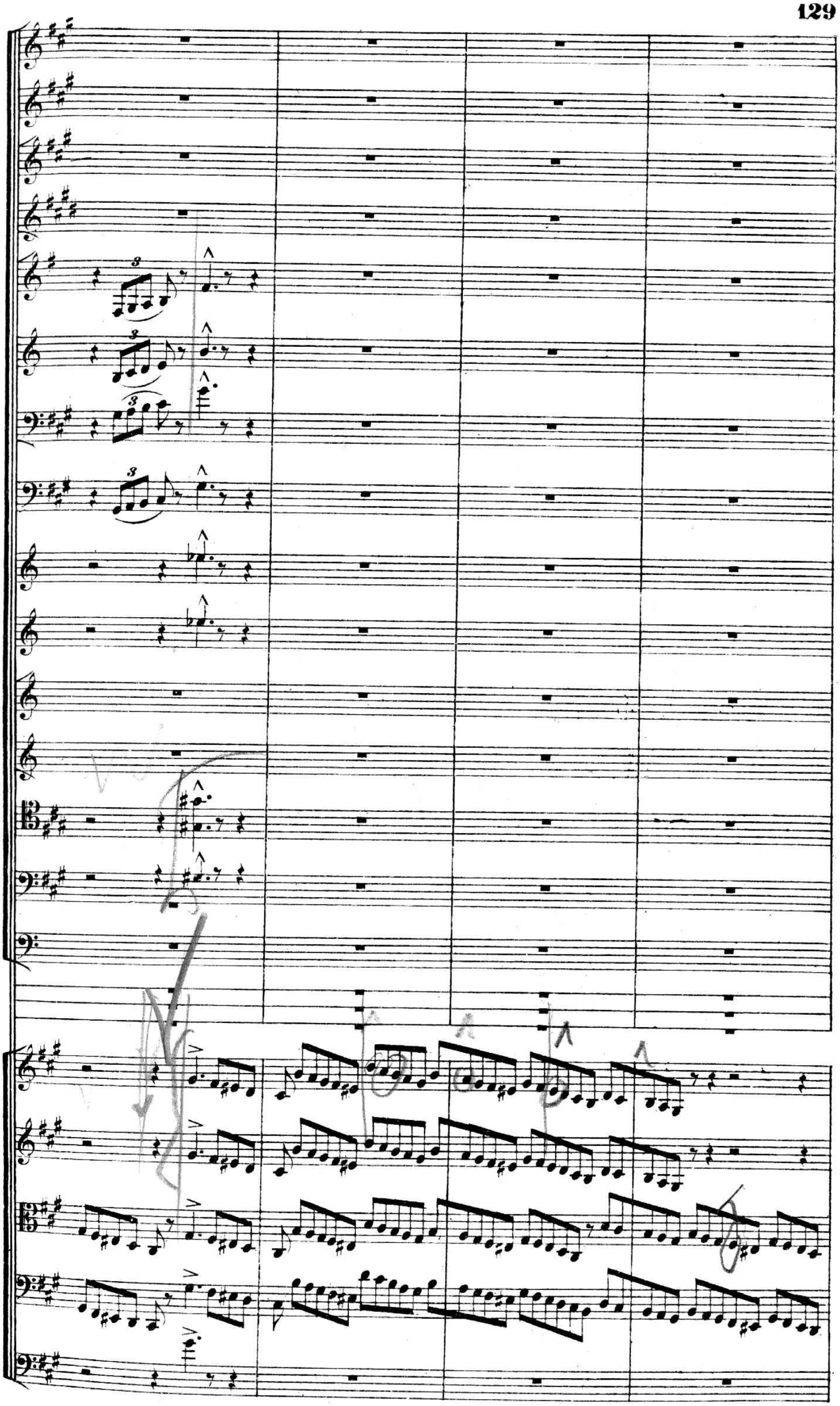

p

(Becken.)

p

Muta Cis in D.

Un poco più mosso, sempre agitato assai.

I Solo.

Un poco più mosso, sempre agitato assai.

Un poco più mosso, sempre agitato assai.

Erste Viol.

Zw. Viol.

divisi.

Un poco più mosso, sempre agitato assai.

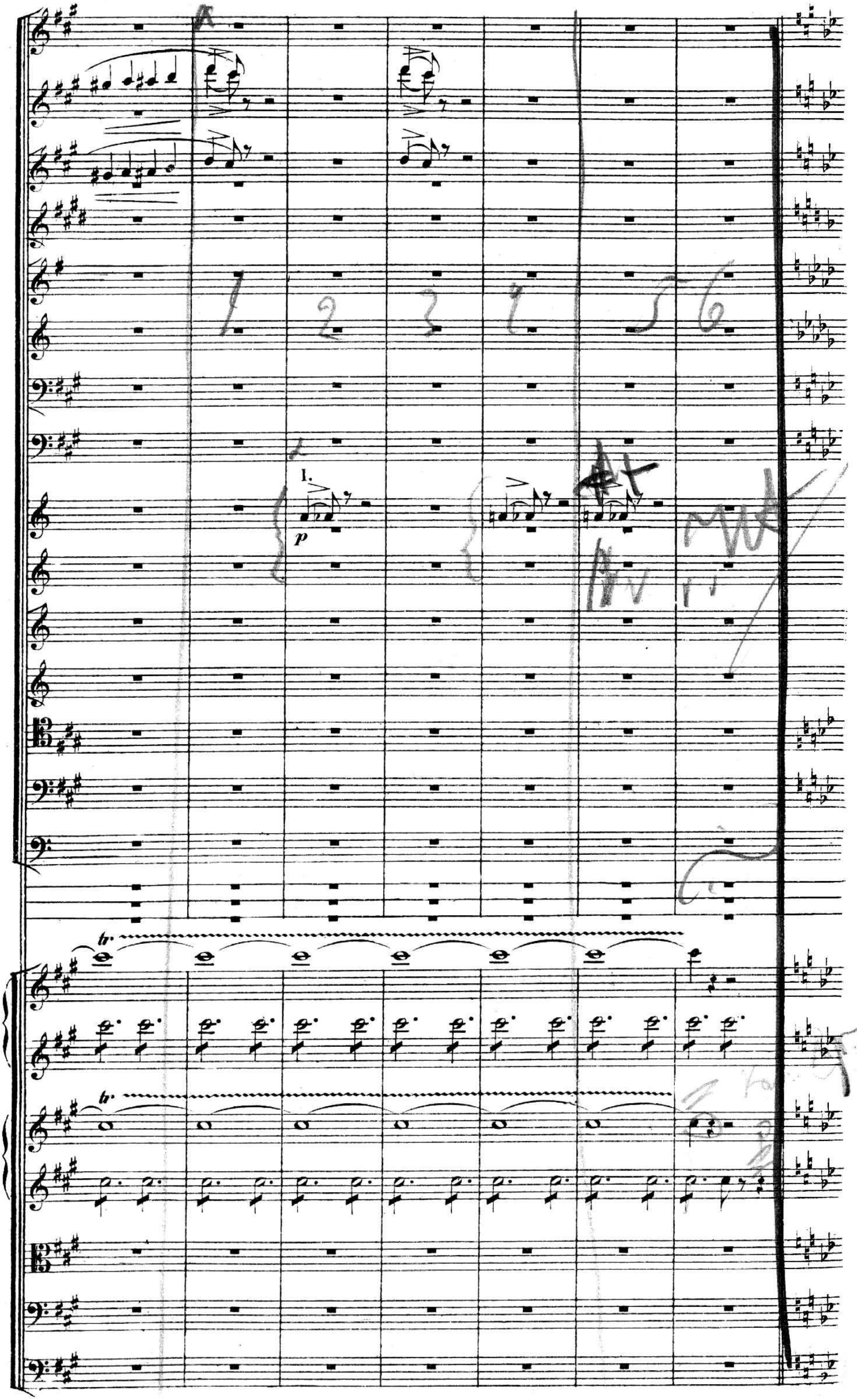
A
1
2
3
4
5
6
1.
p
tr
tr

a 2.
f espressivo dolente.

a 2.
f espressivo dolente.

f espressivo dolente.

f espressivo dolente.

I. II.
f espressivo dolente.

in Es.
mf espressivo dolente.

divisi.
E.V. *p* *f*
pizz.

divisi.
Zw.V. *p*
col legno.
marcatissimo.
marc.

Bratschen. col legno. rinf. *rf*

pizz.
(a 2.)
f
Violoncelle.
col legno.

pizz.

*) Zwei einzelne Violinen.

espressivo dolente.

espressivo dolente.

mare.

mare.

a 2.

Muta in D.

simile.

E

gemendo.

gemendo.

gemendo.

gemendo.

E

a 2.

in D.

in D.

F

a 3.

f

unis.

arco.

pizz.

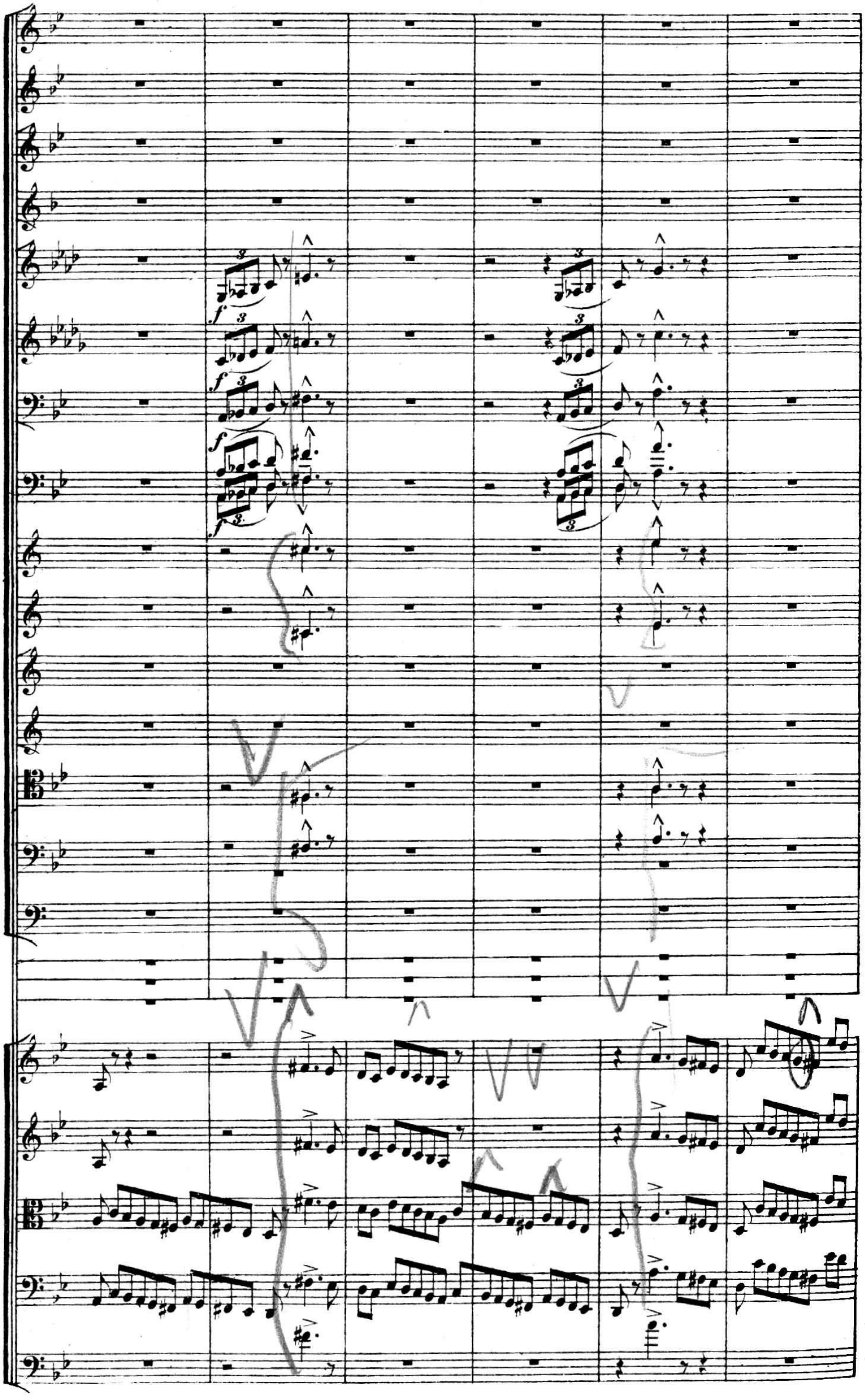

in D.A.

(Becken.)

I Solo.

Muta D in H.

I.

(a 2.)

p

I.

p

p

1.

p

tr

tr

p

a2.

f espressivo dolente.

a2.

f

f espressivo dolente.

f espressivo dolente.

I.II.

f espressivo dolente.

(in D.)

f espressivo dolente.

divisi.

E.V. *p* *) pizz.

divisi

Zw.V. *p* col legno.

marc.

Bratschen. col legno.

f

pizz.

Vcelle. col legno.

pizz.

*) Zwei einzelne Violinen.

espressivo dolente.

espressivo dolente.

a 2.

arco.

arco.

pizz.

arco.

pizz.

arco.

tr

p a2.

p

p

p

p

p

marcato.

marcato.

(in D.)

f marcato.

in H.A.

pp

*)

p

arco.

p

arco.

p col legno.

p div.

col legno.

p (Vcelle unis.)

marcato.

arco.

arco.

marcato.

a 3.

f marcato.

a 2.

f marcato.

p marcato.

poco cresc.

p marcato.

tr

a 3.

f marcato.

a 2.

f marcato.

f marcato.

f marcato.

pp

poco crescendo.

a 3.

(E.V.)

(Zw.V.)

arco.

(Br.)

arco.

divisi.

non divisi.

a 3.

Muta H in D.

divisi.

non divisi.

a 2.

a 2.

in D.A.

(Becken.)

p

fff

fff

fff

fff

poco crescendo.

a2.

a2.

a3.

Muta in E.

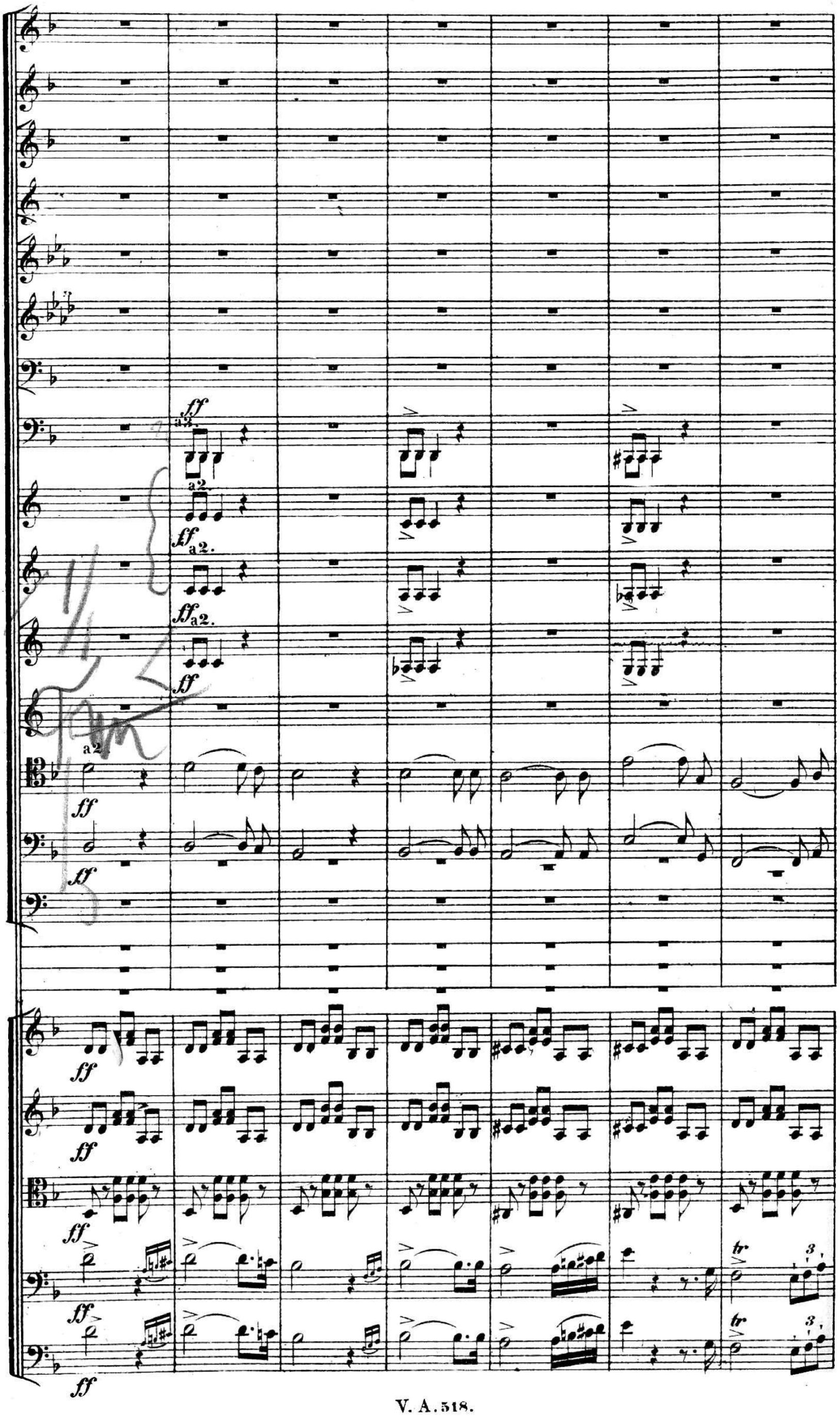
ff
a3.
a2.
ff a2.
ff a2.
ff
a2
ff
ff
ff
ff
ff
ff
ff
tr
3
tr
3

13

ff

ff

ff

ff

ff

lf

lf

lf

tr

tr

tr

tr

13

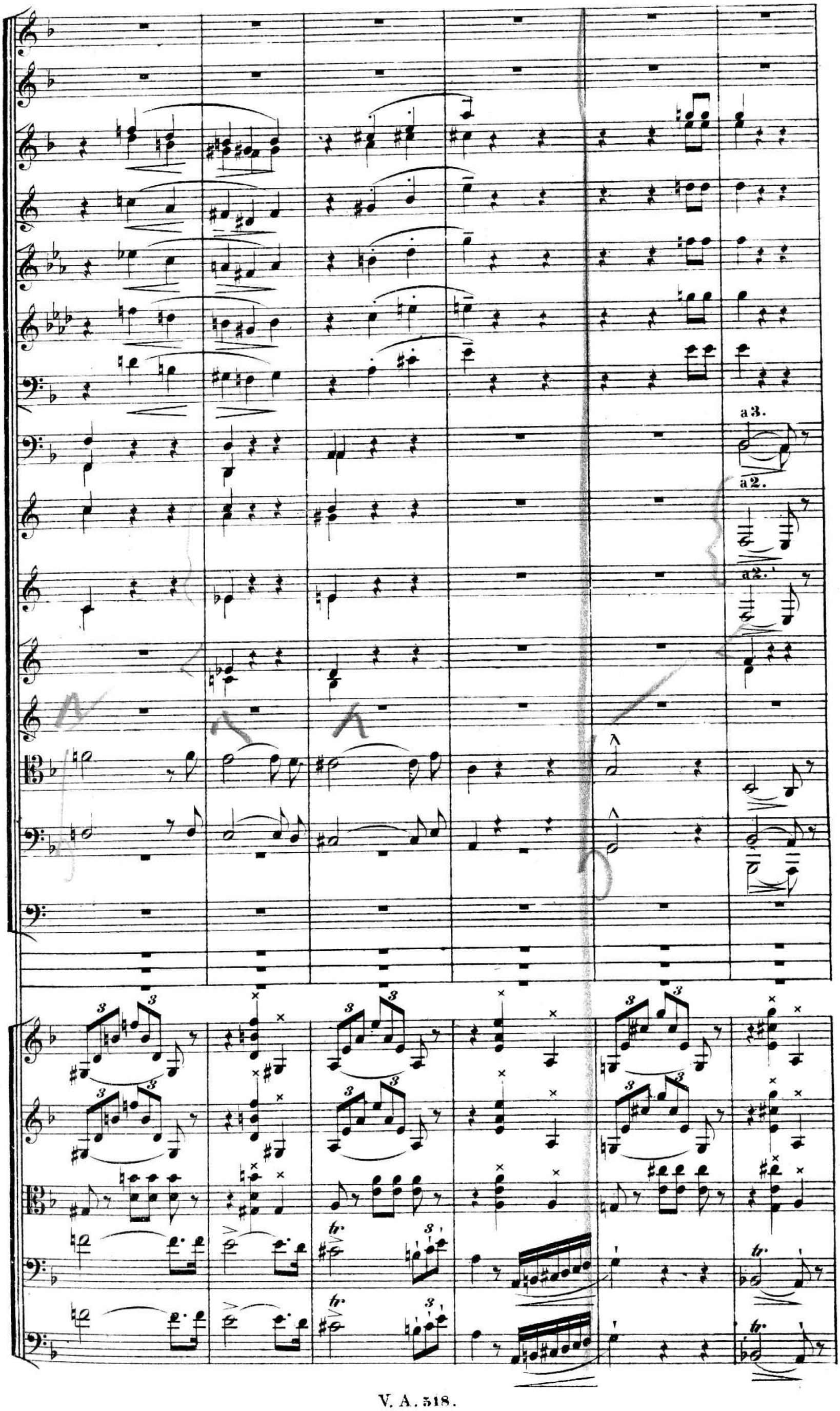
a 3.
a 2.
a 2.

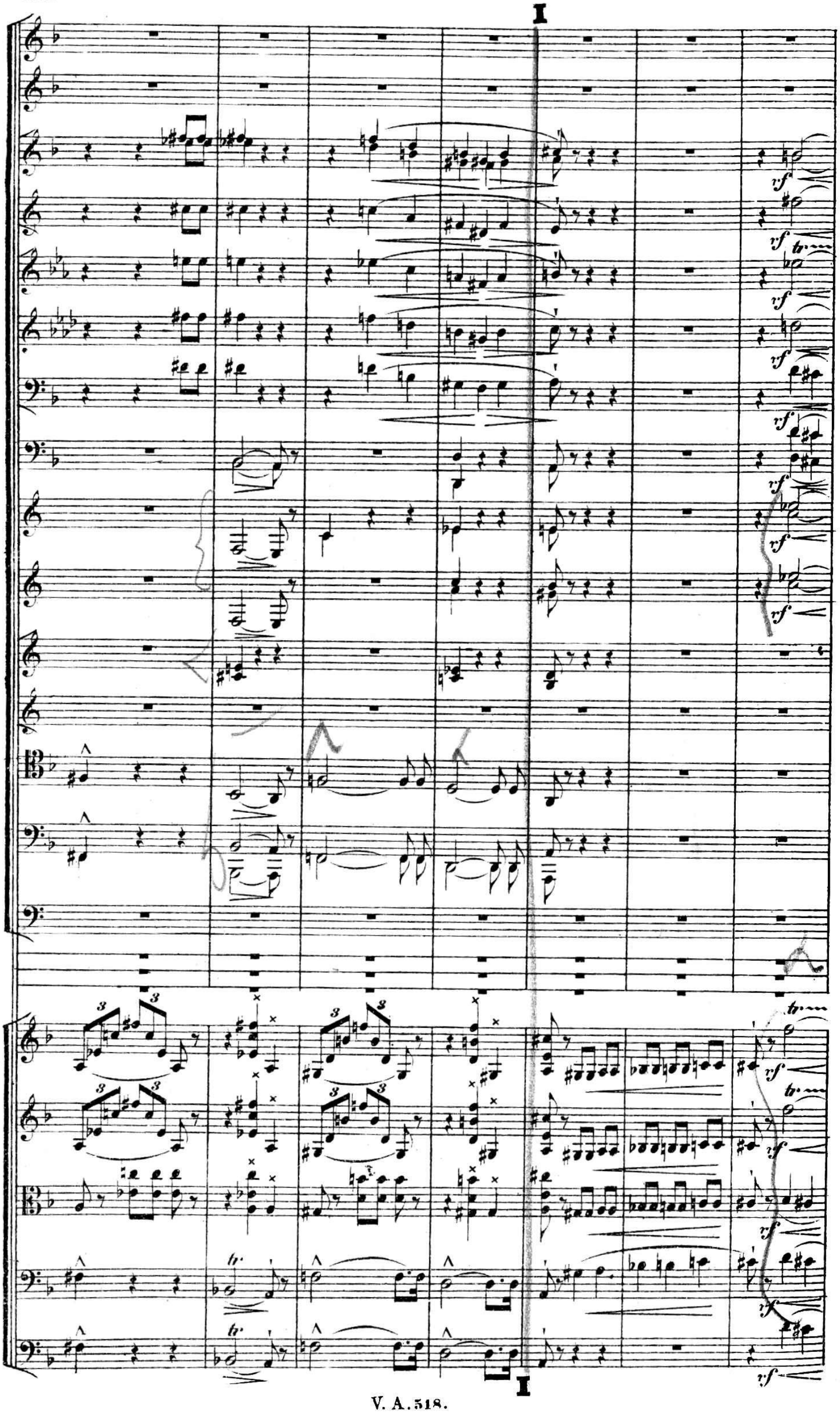
I
rf
I

a2.

a2.

in E.

J

Muta in D.

(Bck.)

J

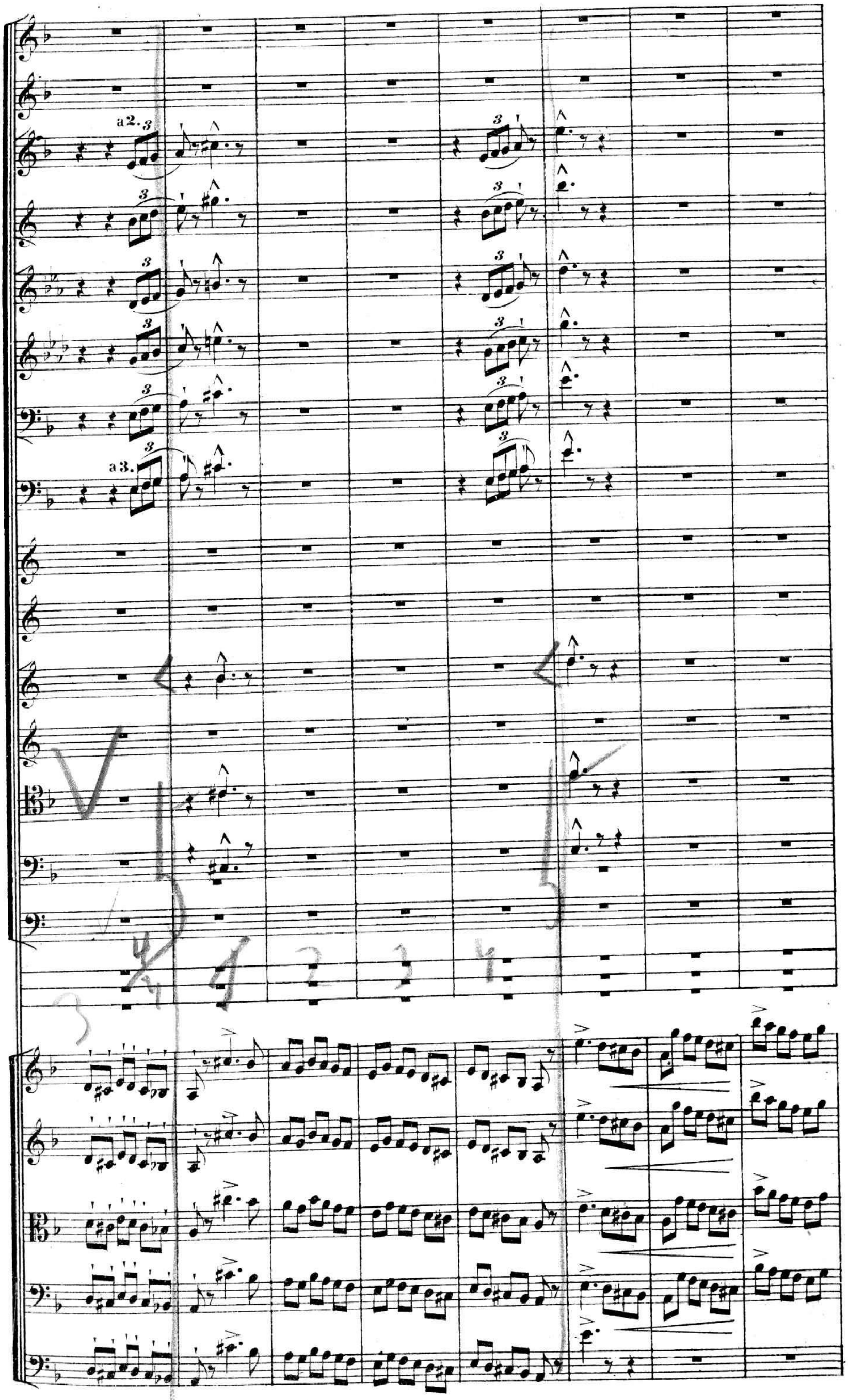
a 2.
a 3.

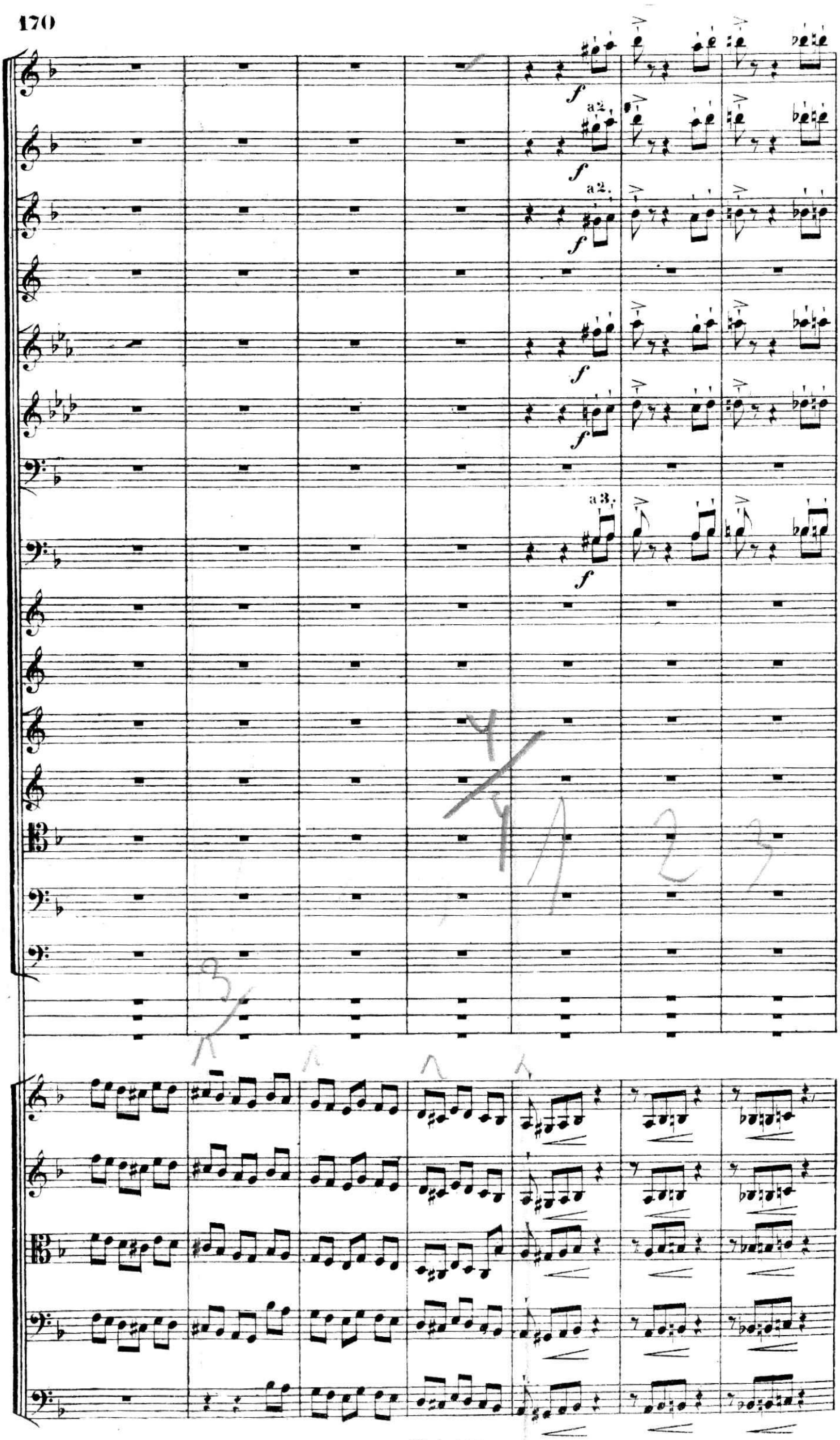
a2.
a2.
a3.

ff

ff

ff

in D.

ff

ff

K

a2.

a2.

a3.

a2.

K

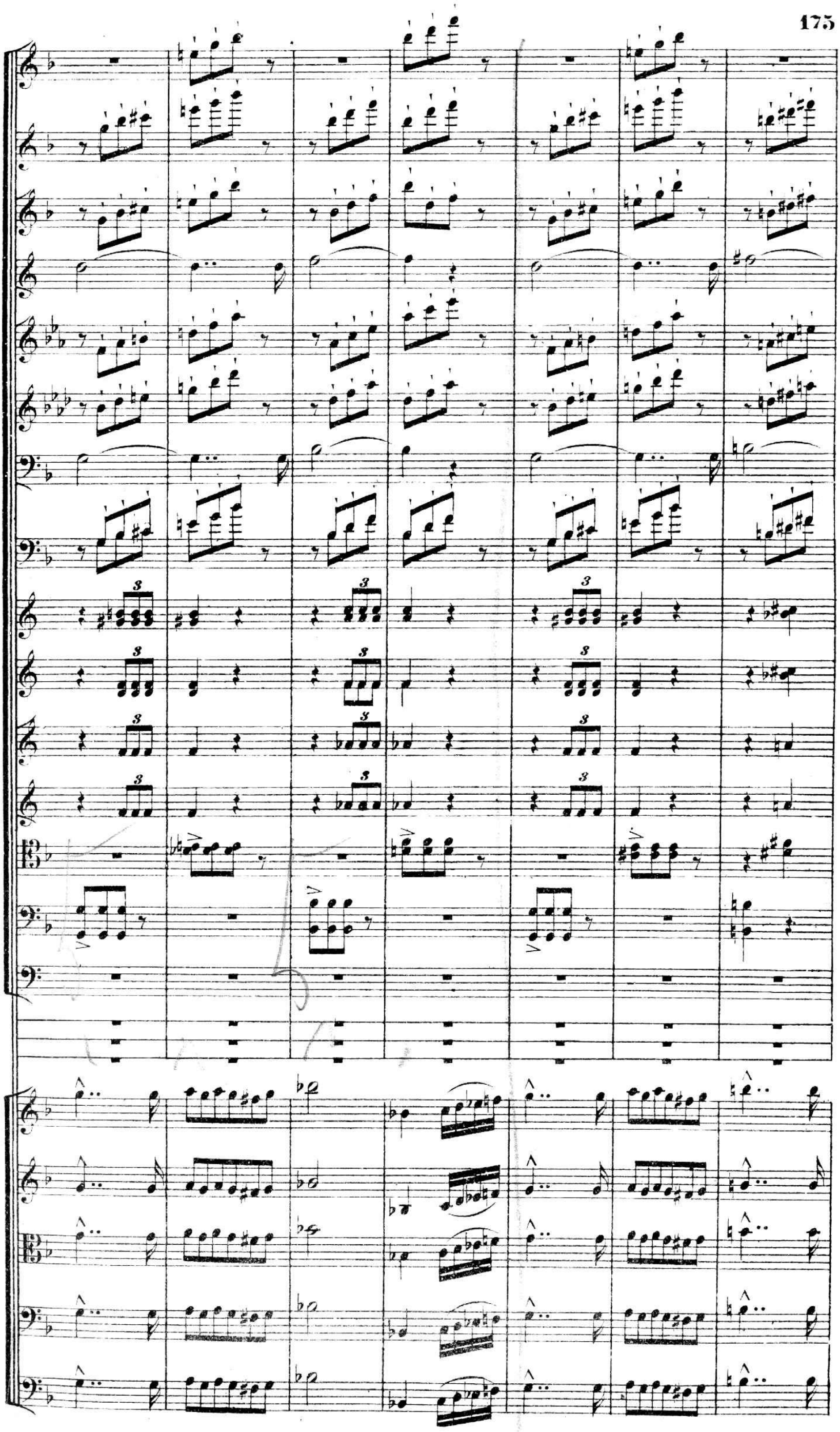

15

stacc.

stacc.

stacc.

stacc.

stacc.

(III. tacet.)

(Triangel.)

15

poco ritenuto.

poco ritenuto.

a3.

poco ritenuto.

Muta in E.

poco ritenuto.

poco ritenuto.

poco a poco rallentando.

a2

poco a poco rallentando.

a3.

poco a poco rallentando.

3 3 3

f

p

ff

ff

poco a poco rallentando.

poco a poco rallentando.

Andante.

a 2.

sehr lang.

I. Solo.

sehr lang.

a 3.

Andante.

sehr lang.

cresc.

pizz.

Solo.

Andante

i Solo.

arco.

3 Cellis.

f

Tutti.

pizz.

pizz.

Tutti.

arco.

3 Cellis.

poco ritenuto.

poco ritenuto.

I Solo.

f con sordino.

dim.

poco ritenuto.

poco ritenuto.

Tutti.

pizz.

pizz.

arco.

poco rit.

poco rit.

arco.

poco ritenuto.

Allegro.

Allegro.

in E.

marziale, nobile

Allegro.

tremolo.

tremolo.

Allegro.

(in D.)

f marziale, nobile.

cresc.

cresc.

f

f

mf

cresc.

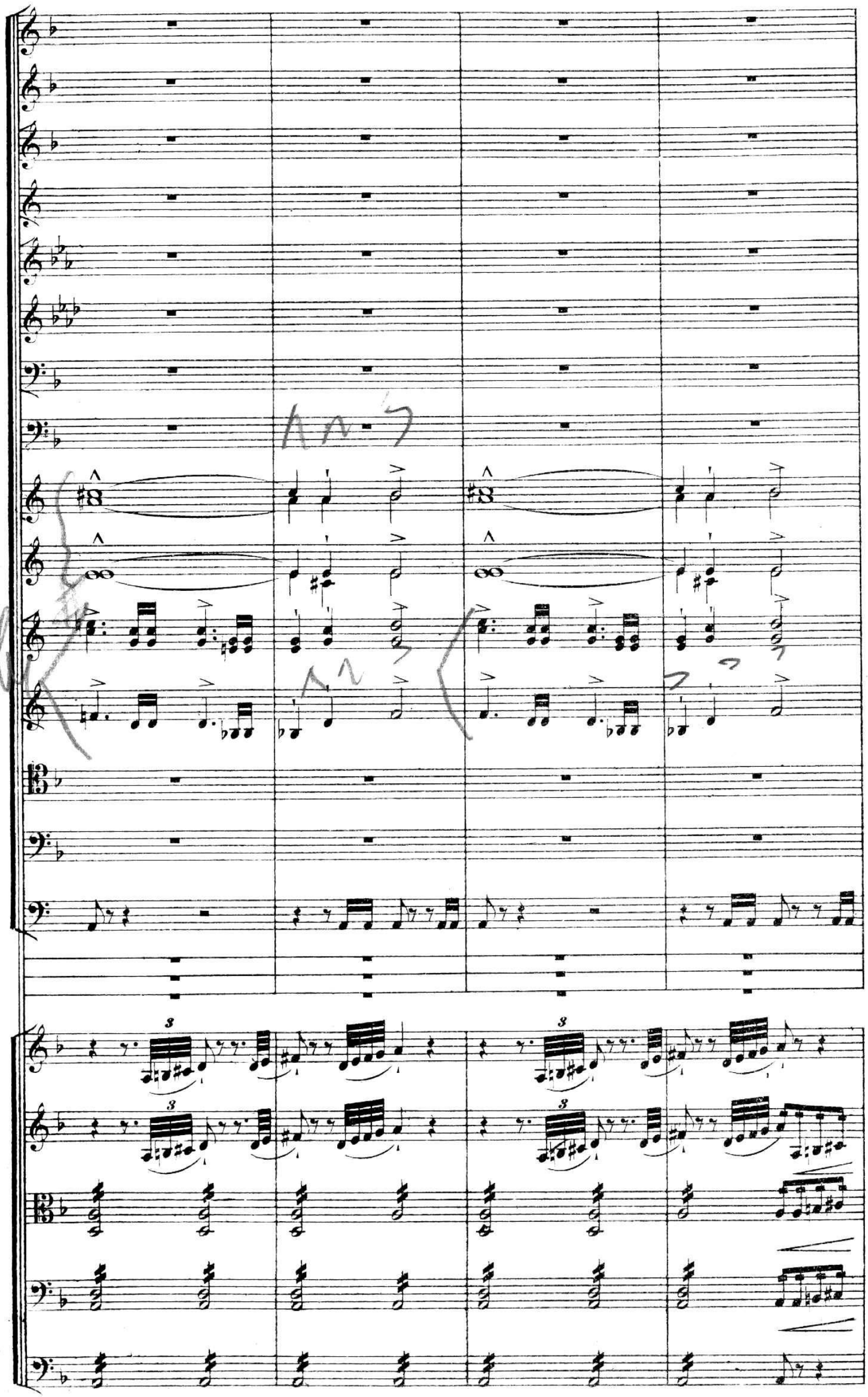

ff

ff

ff

Muta in D.

8

ff

3

ff

ff

ff

ff

Allegro marziale.

ff

Allegro marziale.

ff

ff

Allegro marziale.

ff

ff

Allegro marziale.

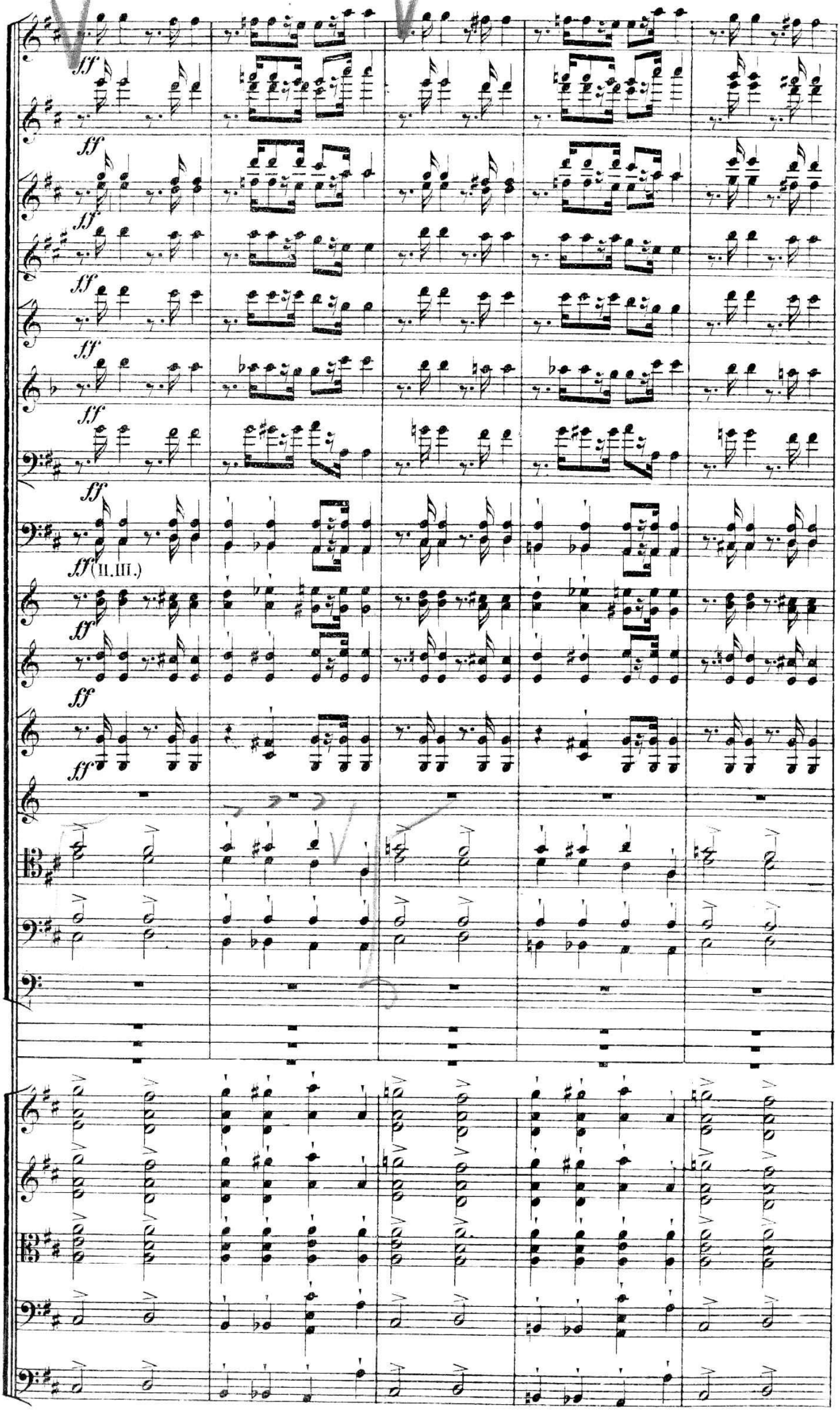
ff
ff
ff
ff
ff
ff
ff
ff
ff
ff (II. III.)
ff
ff
ff

L

a2.

a2.

a3.

(I, II.)

in D.

ff

ff

L

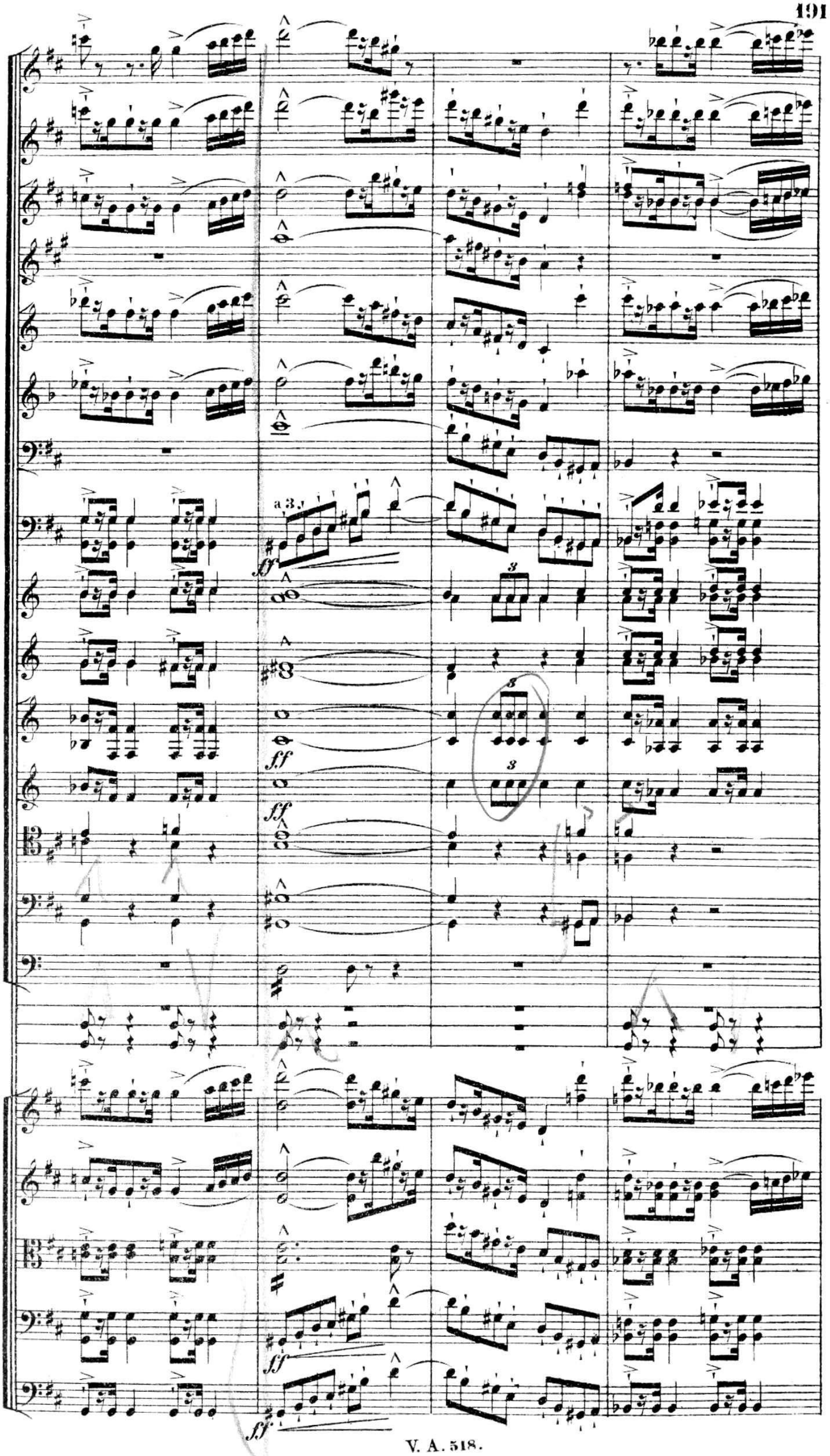
a 3.
ff
3
ff
ff
ff
ff

M

mf

3

mf

3

a3.

mf

mf

divisi.

pizz.

mf

pizz.

mf

M

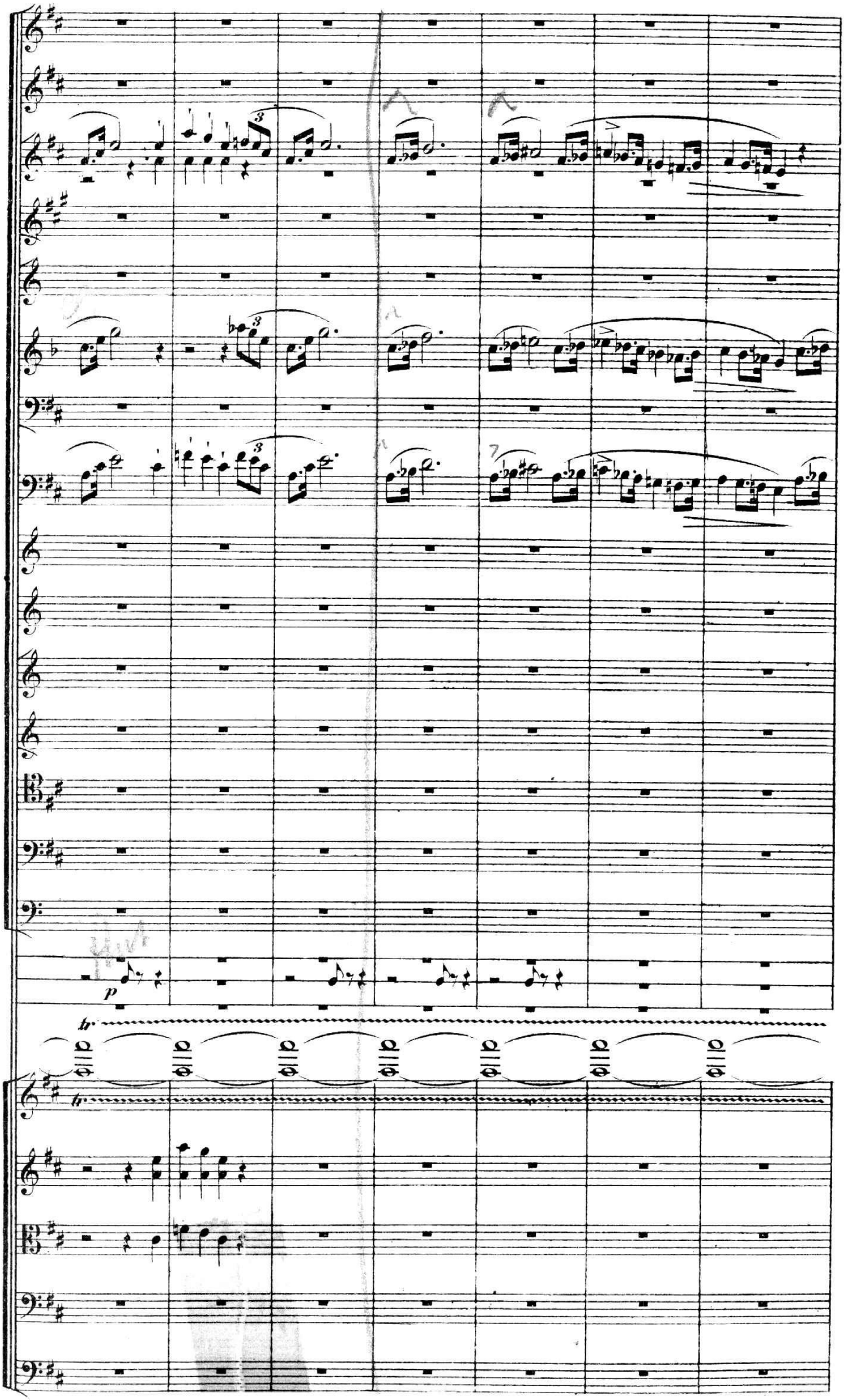
3
3
p

N

2.

p

p

p

p

I Solo.

I.

un poco marc.

p sempre.

tr

tr

divisi.

arco.

pizz.

arco.

pizz.

N

arco.

pizz.

unis.

sempre *p*

arco.

pizz.

arco.

pizz.

pizz.

a 2.

mf

mf

mf

I.

dim.

tr.

arco.

pizz.

pizz.

1.

2.

mf

mf

ff

ff

ff

p

p

arco.

cresc. molto

ff

cresc. molto

ff

cresc. molto

arco.

rinf.

arco.

1. ff

200

2.

a 2.

ff

2. 3 3

ff

arco.

2. ff

21 Pesante

21

a2.

a2.

a2.

22

22

Q

a 3

Q

a2.

R

a 2.

a 2.

a 3.

grandioso.

grandioso.

a 3.

S

ff

ff

ff

ff

3

3

3

3

3

3

3

3

S

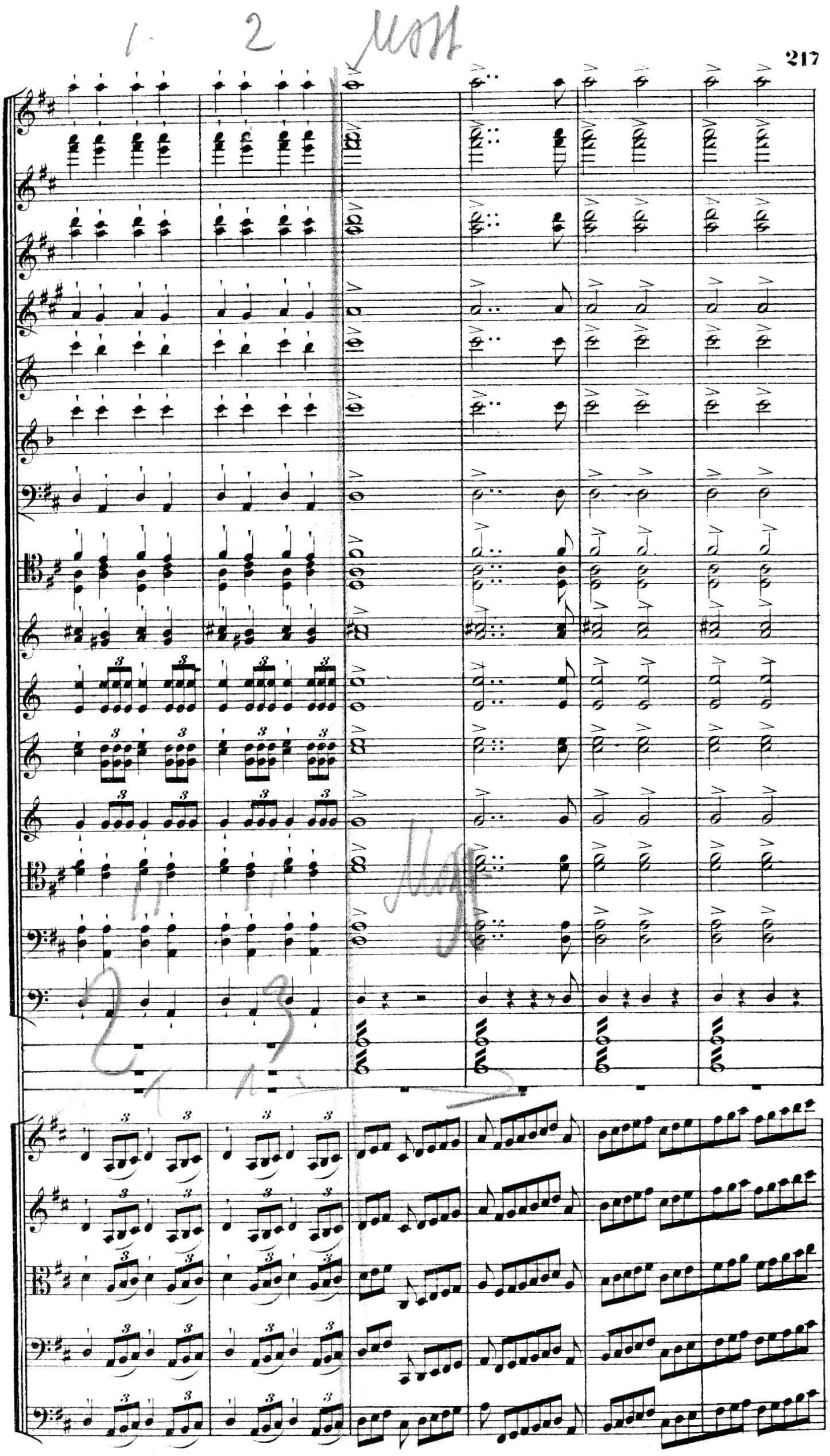

a 2.

a 2.

a 3.

a 2.

FESTKLÄNGE.

Allegro mosso con brio.

2 Flöten.
2 Hoboen.
2 Clarinetten in C.
2 Fagotte.
2 Hörner in C.
2 Hörner in D.
3 Trompeten in C.
2 Tenorposaunen.
Bassposaune u. Tuba.
4 Pauken in G. C. A. B.
Becken.
Grosse Trommel.

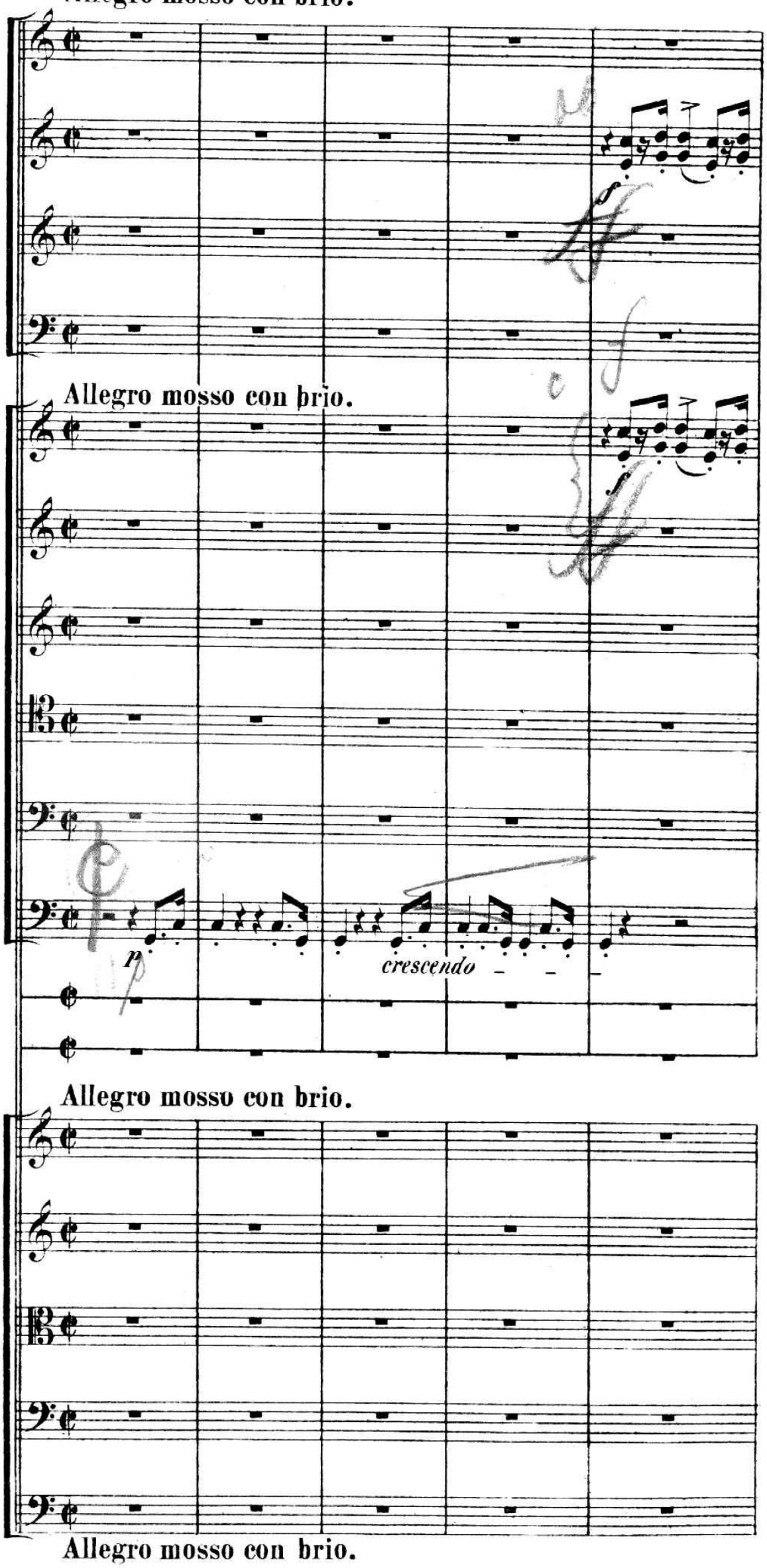

Erste Violinen.
Zweite Violinen.
Violen.
Violoncelle.
Contrabässe.

Varianten hierzu siehe am Schlusse (Seite 315-346).

R _ _

f

crescendo _ _ _

ff

R _ _

1.

1 u. 2.

(in D.)

ff

a 3.

1 u. 2.

ff

ff

ff

sf

sf

A

Muta in D.

A

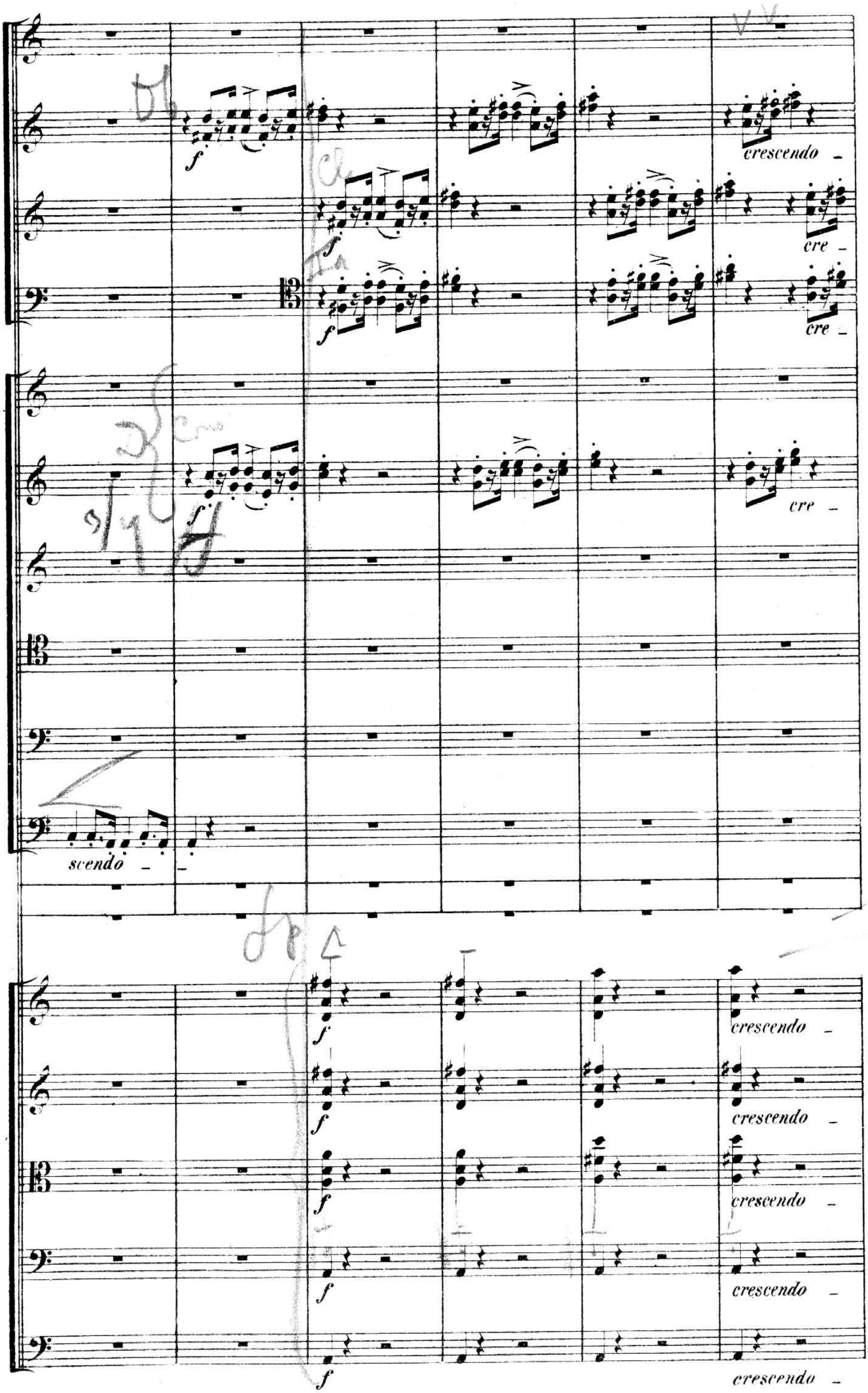
f
crescendo
cre
scendo

R

scendo

scendo

scendo

R

in D 1.

R

R

ff

1 u. 2.

a 3.

a 2.

sf sf sf

Muta in F.

Muta in C.

Andante sostenuto. 𝅗𝅥 = 𝅗𝅥 (Die Viertel wie früher die Halben.)

Fl.

Hob.

Clar.

Fag.

Andante sostenuto. 𝅗𝅥 = 𝅗𝅥 (Die Viertel wie früher die Halben.)

mf

sostenuto

mf

sostenuto

mf

mf espressivo

divisi.

mf sostenuto

Andante sostenuto. 𝅗𝅥 = 𝅗𝅥 (Die Viertel wie früher die Halben.)

I.

dolce

I. Solo.

dolce espressivo

dolce

dolce

divisi.

pizz.

pizz.

SOLO.

p dolce

SOLO.

p

SOLO.

dolce espressivo

crescendo

crescendo

Tempo Iº, Allegro mosso con brio.

a 2.

ff

a 2.

ff

ff

Tempo Iº, Allegro mosso con brio.

ff in F.

in F.

ff

in C.

1 u. 2.

f

Tempo Iº, Allegro mosso con brio.

TUTTI.

ff

TUTTI.

ff

arco.

ff

TUTTI.

ff

arco.

ff

Tempo Iº, Allegro mosso con brio.

a 2.

f

B

sempre ff

sempre ff

f

B

pizz.

ff

sempre ff

pizz.

ff

sempre ff

sempre ff

B

ff

ff

ff

arco.

ff

arco.

ff

I.

I.

pizz.

pizz.

a 2.

arco.

ff

arco.

ff

ff

ff

II.

ff

I.

ff

ff

ff

(Tuba tacet.)

ff

ff

fff

fff

fff

fff

fff

ttf

p

p

p

(Tuba.)

V f

crescendo

C

a 2.

ff

a 2.

ff

a 2.

ff

ff

ff

Muta C in H, G in Fis.

C

sempre ff

sempre ff

sempre ff

sempre ff

C

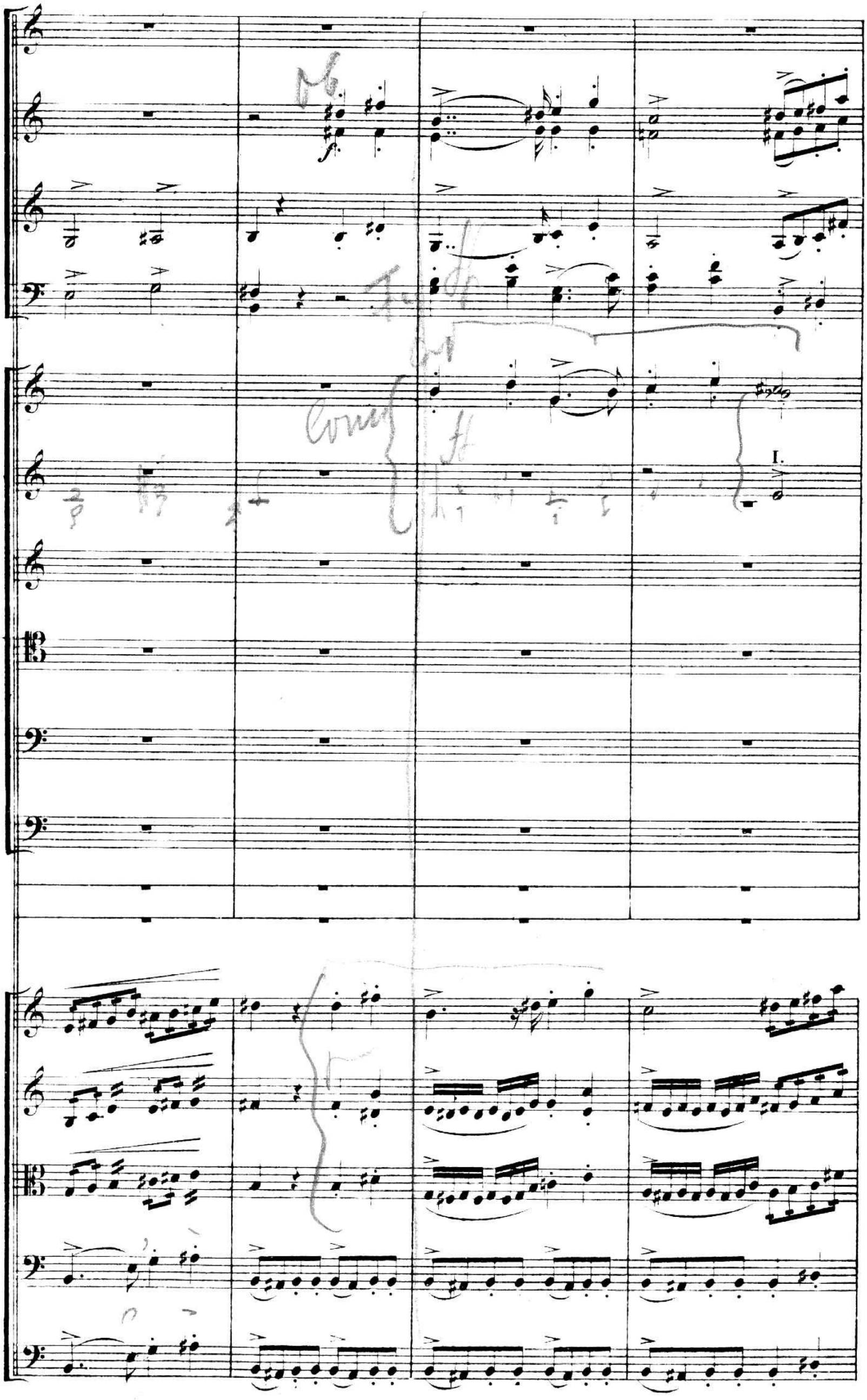

a 2.

Muta in G.

Muta in G.

divisi.

divisi.

a 3.

dimin.

D **Allegretto.** (Tempo rubato.)

Fl.

Hob.

Clar. II.

p

Fag.

Hr. in G. I.

p

espressivo

D **Allegretto.** (Tempo rubato.)

mf

pizz.

p

mf pizz.

mf pizz.

p

Cello Solo.

espressivo

Celli e Bassi.

mf pizz.

pizz.

D **Allegretto.** (Tempo rubato.)

a 2.

p espressivo

I. Solo.

espr.

p espressivo

p espressivo

arco.

mf

pizz.

p

arco.

mf

pizz.

p

arco.

mf

pizz.

p

arco.

mf

pizz.

p

a 2.

dolce

pizz.

pizz.

pizz.

poco rallentando

poco crescendo

poco rallentando

diminuendo

espressivo poco a poco rall.

poco rallentando

arco.

poco rallentando

Allegro non troppo.

p

I.

p

Allegro non troppo.

dolce con grazia

arco.

p

arco.

con grazia

pizz.

p

Allegro non troppo.

II.

espressivo

espressivo

poco crescendo

espressivo

espressivo

poco crescendo

pizz.

E

diminuendo

diminuendo

diminuendo

I.

p

allegramente

Un poco

p

E

Un poco

diminuendo

pp

diminuendo

diminuendo

diminuendo

pizz.

E

Un poco

animato il tempo.

I.

p

animato il tempo.

p

allegramente

p

p

pizz.

animato il tempo.

p

II.

dolce

p

arco.

p

I.

diminuendo

diminuendo

diminuendo

II.

dolce

p

con

p

diminuendo

I.

p

p

II.

grazia

pizz.

A

poco a poco crescendo

poco a poco crescendo

poco a poco crescendo

poco a poco crescendo

poco a poco crescendo

A

Allegro mosso con brio.

I.

Allegro mosso con brio.

Allegro mosso con brio.

a 2.

in G.

Hr. in G.

arco.

II.

I.

F

rinf.

rinf.

rinf.

rinf.

F

f

Allegretto. 𝅗𝅥 = 𝅗𝅥 (Die Viertel wie früher die Halben.)

a 2.

Allegretto. 𝅗𝅥 = 𝅗𝅥 (Die Viertel wie früher die Halben.)

a 3.

Allegretto. 𝅗𝅥 = 𝅗𝅥 (Die Viertel wie früher die Halben.)

divisi.

divisi.

Allegretto. 𝅗𝅥 = 𝅗𝅥 (Die Viertel wie früher die Halben.)

a 2.

ten.

staccato

mf brillante

staccato

mf brillante

a 2.

f

mf

mf

mf

rinf.

rinf.

pizz.

mf

arco.

pizz.

mf

arco.

pizz.

mf

a 2.

I. 3

3

tr

pizz.

arco.

pizz.

arco.

pizz.

rinf.

rinf.

arco.

arco.

G

marcato

f marcato

f marcato

1 u. 2.

I.

f marcato

Pos.

f marcato

G

ff

ff

ff

rinf.

rinf.

arco.

ff

G

ff

ff

ff

Tuba.

rinf.

rinf.

rinf.

rinf.

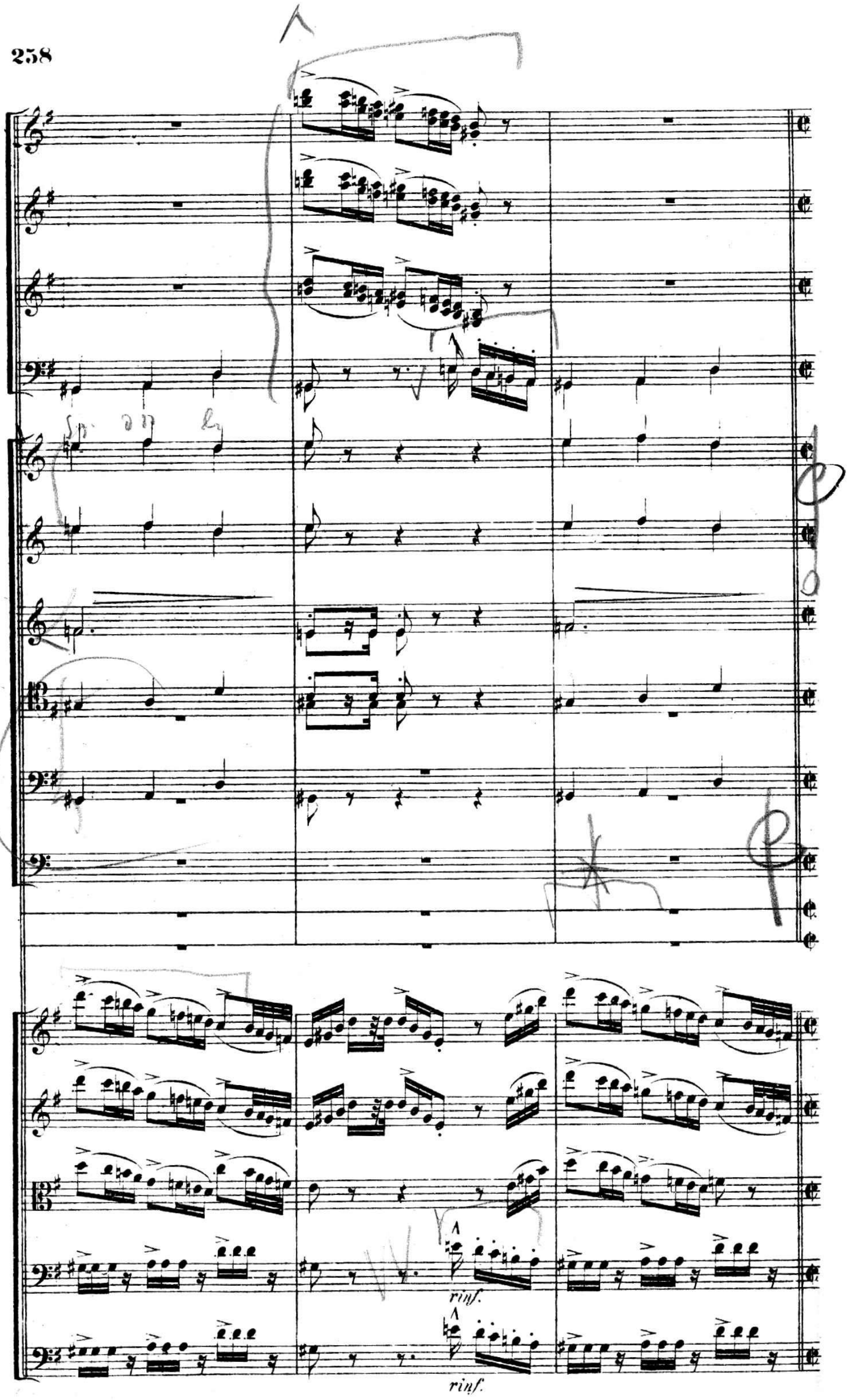
sp. arco
rinf.
rinf.

Tempo I°, Allegro mosso con brio. (Die Halben wie früher die Viertel.)

Hob.

Clar.

Fag.

4 Hr.

Tr.

Muta in D.

Pos.

Tuba.

Tempo I°, Allegro mosso con brio. pizz.

pizz.

pizz.

Tempo I°, Allegro mosso con brio.

Fl.

Hob.

Clar.

Fag.

Hr.

Muta in A.

arco.

arco.

arco.

arco.

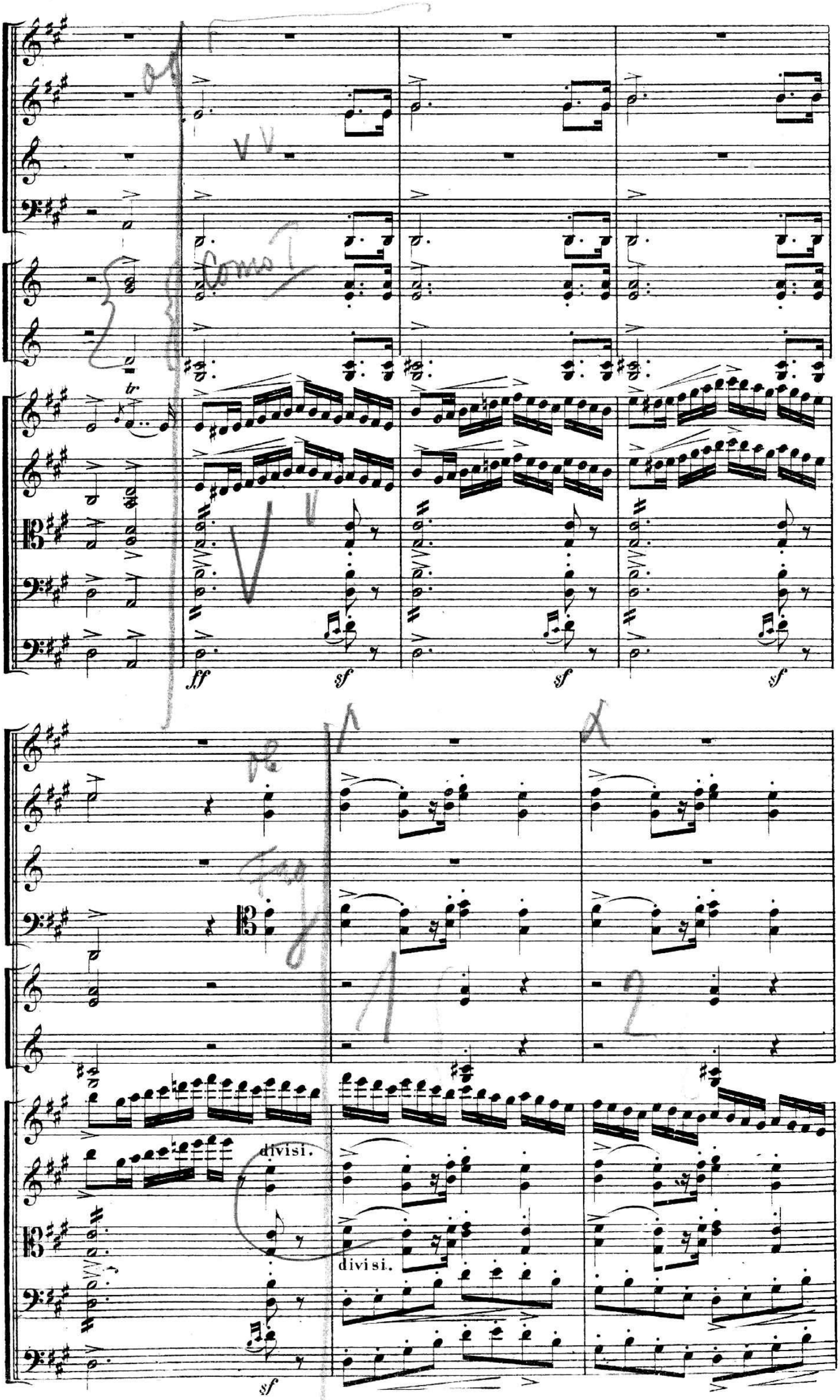
ff
sf
sf
sf
divisi.
divisi.
sf

H

in A.

mf

mf

mf

Muta in F.

Muta in F.

H

pizz.

p

pizz.

p

6

6

6

fp

H

R

a 2.

ff

crescendo

crescendo

crescendo

ff

ff

ff

arco.

arco.

ff

ff

ff

R

R

in E.

in F.

II.

divisi.

Motta in D.

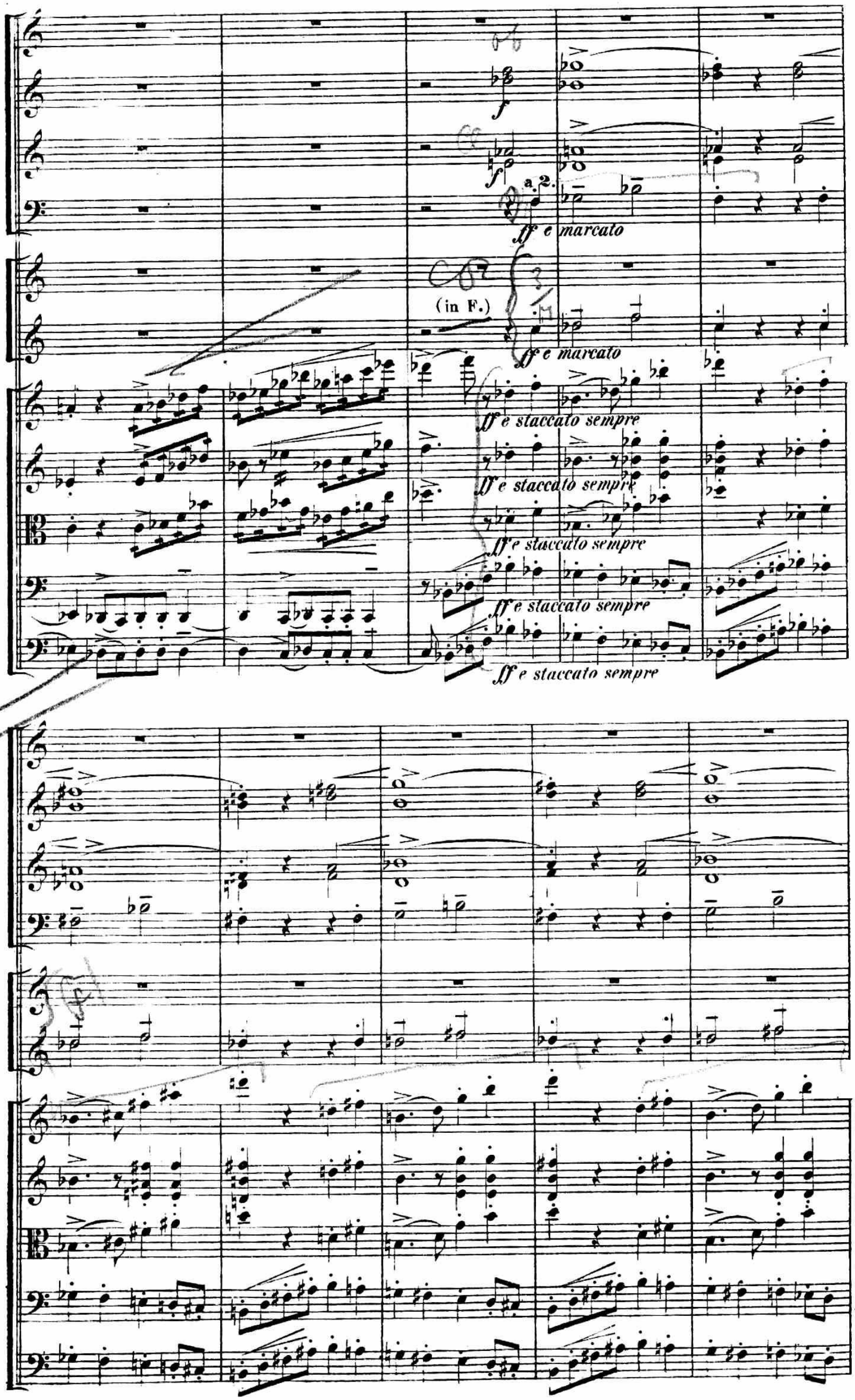
f
ff
a 2.
ff e marcato
(in F.)
ff e marcato
ff e staccato sempre
ff e staccato sempre
ff e staccato sempre
ff e staccato sempre
ff e staccato sempre

a 2.

Muta in D.

in D.

a 2.

ff

a 2.

ff

ff

in D.

ff

ff

I.

ff

ff

in Fis. H. A. B.

mf

ff

ff

staccato

staccato

268 J

(Tromp.) in D.

J

Andante sostenuto. 𝅗𝅥 = 𝅗𝅥

Andante sostenuto. 𝅗𝅥 = 𝅗𝅥

Andante sostenuto. 𝅗𝅥 = 𝅗𝅥

Andante sostenuto. 𝅗𝅥 = 𝅗𝅥

Muta in F.

Muta in C.

Rimuta in G.C.

Fl.

Hob.

Clar.

Fag.

K

espressivo

dolce

dolce

con Sordino.

con Sordino.

mf marcato

mf espressivo

I.
II.
3 Violoncelle.
III.

(Contrab. tacet.)

K

p dolce

smorzando

smorzando

diminuendo

diminuendo

smorzando

diminuendo

cantabile

cantabile

mf

sempre con Sordino.

pizz.

pp

pizz.

pp

Vcello.

pizz.

pp

C. B.

I

pp

Muta in C.

arco.

divisi.

arco.

arco.

dimin.

poco rallentando

poco rallentando

Fl.

L *Rallent.* – a tempo.

I.

pp

Hob.

I.

dolce espressivo

Clar. in C.

dolce

Fag.

dolce

Hr. in F. I.

dolce

L *Rallent.* – a tempo.

smorzando

senza Sordino.

smorzando

senza Sordino.

smorzando

senza Sordino.

arco.

SOLO.

pizz.

L *Rallent.* – a tempo.

SOLO.

p dolce

SOLO.

p

divisi.
pizz.

SOLO.

dolce espressivo

cresc.

cresc.

cresc.

Tempo I?, Allegro mosso con brio.

a 2.

ff

a 2.

ff

ff

Tempo I?, Allegro mosso con brio.

ff in F.

in F.

I.

ff

in C. 1 u. 2.

f

Tempo I?, Allegro mosso con brio.

TUTTI.

ff

TUTTI.

ff

arco.

ff

TUTTI.

ff

arco.

ff

Tempo I?, Allegro mosso con brio.

in G. C. A. B.

M

sempre ff

sempre ff

f

M

pizz.

ff

sempre ff

pizz.

ff

sempre ff

sempre ff

M

ff

ff

ff

arco.

ff

arco.

ff

I.

I.

pizz.

pizz.

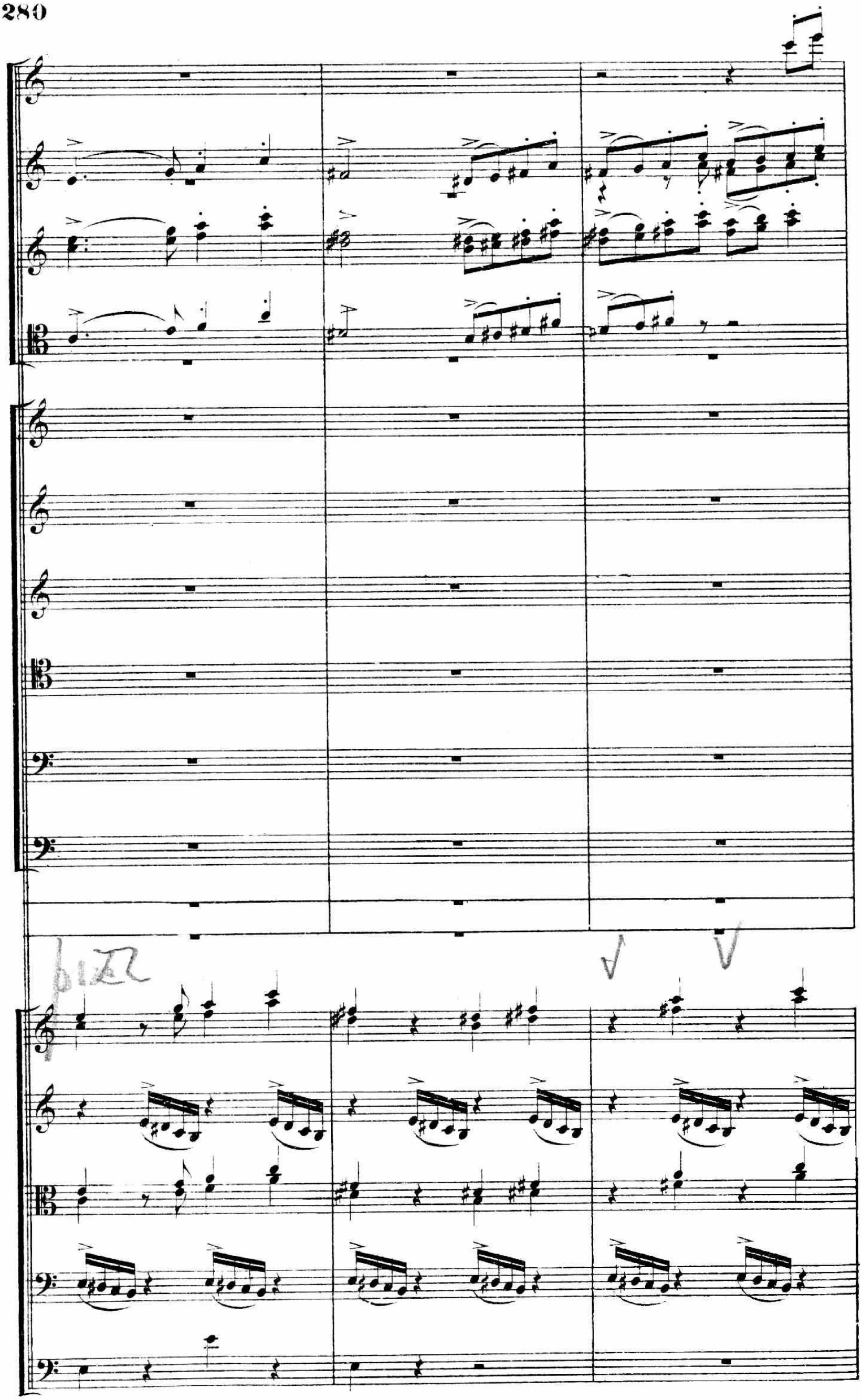

arco.

arco.

II.

I.

(Tuba tacet.)

fff

fff

fff

fff

fff

p

p

p

f

cresc.

N Allegretto. (Tempo rubato.)

Fl.

Hob.

Clar.

Fag.

Hr. in F.

I.Solo.

mf espressivo

dolce

N Allegretto. (Tempo rubato.)

pizz.

p

pizz.

p

pizz.

p

N Allegretto. (Tempo rubato.)

p dolce

I.Solo.

mf espressivo

p dolce

p dolce

pizz.

p

pizz.

p

dolce

p

dolce

di visi.

O *ritardando*

rit. *dimin.* *smorzando*

O *ritardando*

O *ritardando*

Allegro non troppo.

Hob.

Clar.

Fag.

p

Hr. in F.

I.

p

Allegro non troppo.

arco.

dolce, con grazia

arco.

p

pizz.

p

arco.

dolce espressivo

pizz.

p

Allegro non troppo.

espressivo

II.

espressivo

I.

crescendo

espressivo

crescendo

arco.

p

p

dolce

crescendo

pizz.

p

allegramente

dimin.

pp

Un poco animato il tempo.

Fl.

Hob.

Clar.

Fag.

Un poco animato il tempo.

allegramente

pizz.

arco.

pizz.

arco.

pizz.

Un poco animato il tempo.

I.

p

pizz.

arco.

pizz.

arco.

I.

dolce

p dolce

p

p dolce

con grazia

p dolce

p

p

P A

I.

poco a poco crescendo

poco a poco crescendo

P A

poco a poco crescendo

poco a poco crescendo

poco a poco crescendo

arco.

p

pizz.

P A

Hob.

Clar.

Allegro mosso con brio.

Fl.

Hob.

Clar.

Fag.

Hr.

a 2.

ff

Allegro mosso con brio.

f

ff

arco.

Allegro mosso con brio.

ff

ff

ff

ff

ff

rinf.

rinf.

rinf.

Allegretto. 𝅗𝅥 = 𝅗𝅥 (Die Viertel wie früher die Halben.)

Allegretto. 𝅗𝅥 = 𝅗𝅥 (Die Viertel wie früher die Halben.)

Allegretto. 𝅗𝅥 = 𝅗𝅥 (Die Viertel wie früher die Halben.)

divisi.

divisi.

Allegretto. 𝅗𝅥 = 𝅗𝅥 (Die Viertel wie früher die Halben.)

a 2.

divisi.

divisi.

tr

tr

tr

tr

tr

ff

mf

mf

mf

3

3

3

staccato

mf brillante

staccato

mf brillante

mf brillante

pizz.

mf

pizz.

mf

pizz.

mf

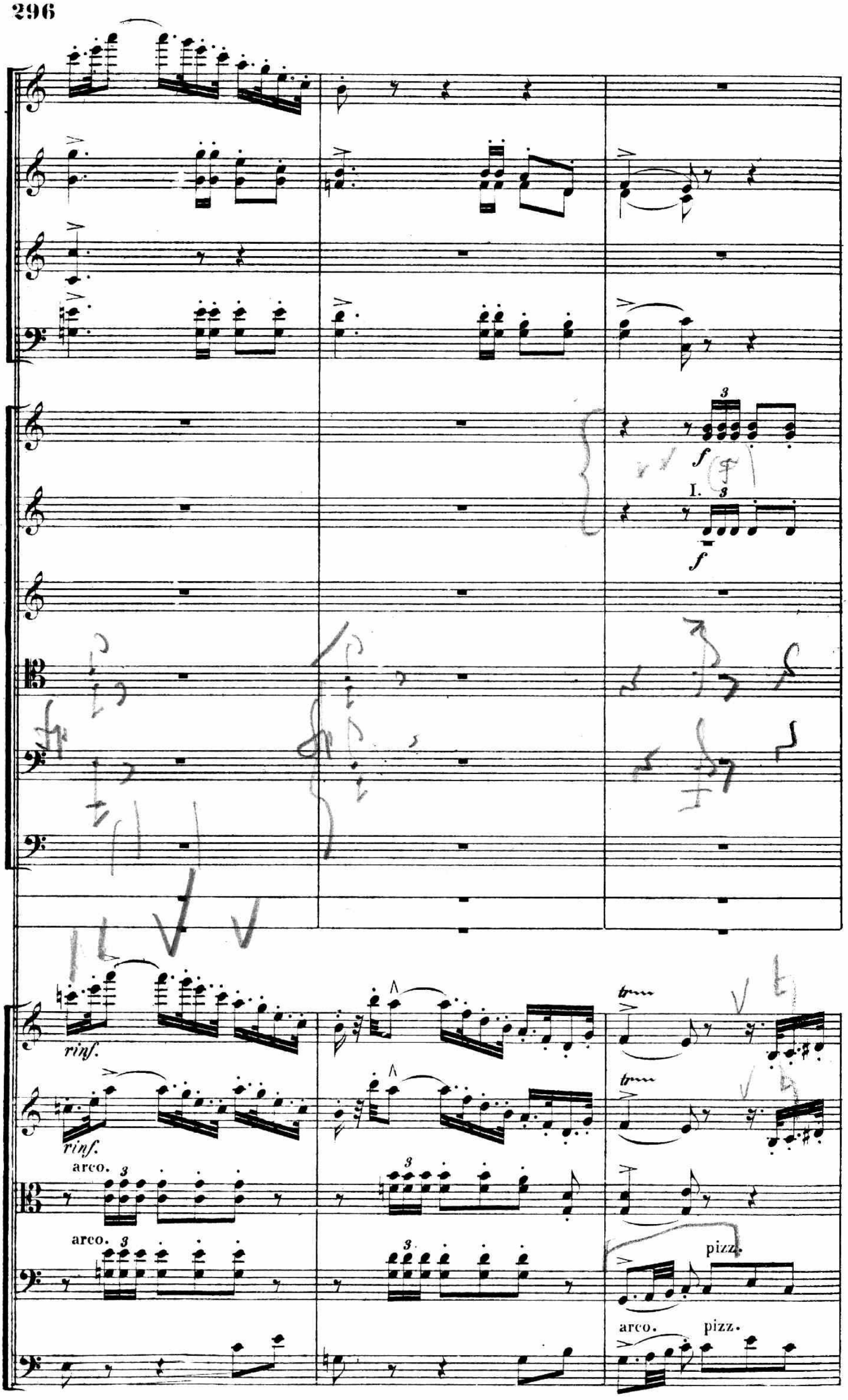
3
f
I.
3
f
rinf.
rinf.
arco.
3
arco.
3
3
3
tmo
tmo
pizz.
arco.
pizz.

rinf.

rinf.

pizz.

arco.

arco.

R

a 2.

a 2.

a 2.

ff

ff

ff

ff

f marcato

f

3 3

f

3 3

f

f

R

tr

ff

arco.

rf

ff

rf

R

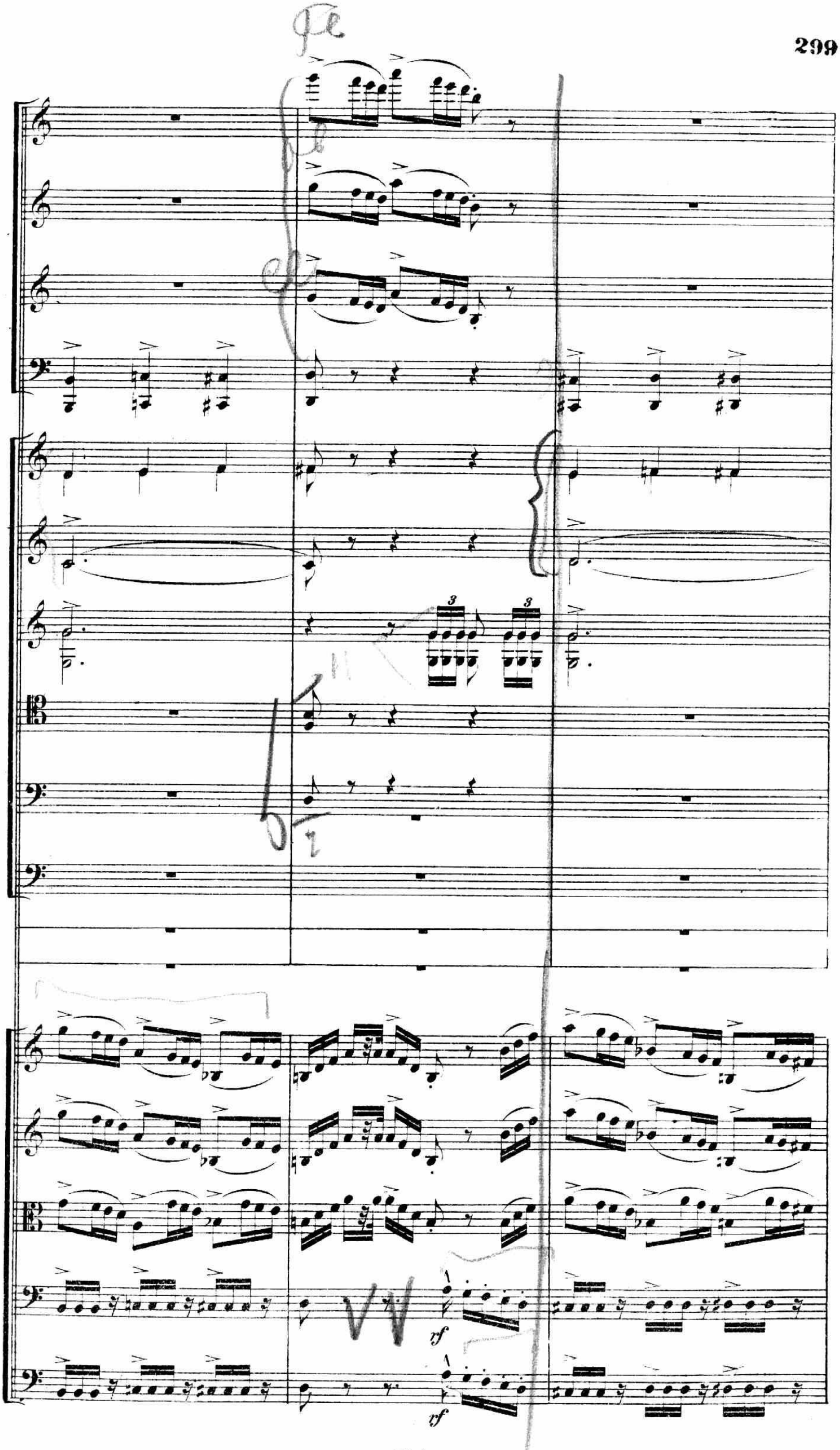
fz
fz
fz
3
3
fz
fz

diminuendo

tf

tf

Allegro. ♩ = ♩

Tr.

Fl.

Pos.

Hob.

Clar.

Tuba.

Fag.

Allegro. ♩ = ♩

pizz.

diminuendo

mf

pizz.

Allegro. ♩ = ♩

dimin.

pizz.

arco.

Andante sostenuto. 𝅗𝅥 = 𝅗𝅥 (Die Viertel wie früher die Halben.)

S

p legato

I.

p

p legato

Andante sostenuto. 𝅗𝅥 = 𝅗𝅥 (Die Viertel wie früher die Halben.)

S

arco.

pp tremolo

trem.

arco.

pp

tremolo

arco.

pp

pizz.

S Andante sostenuto. 𝅗𝅥 = 𝅗𝅥 (Die Viertel wie früher die Halben.)

a 2.

(a 2.)

I.

SOLO.

Erste Viol.

Zweite Viol.

Violen.

Vcelle u. C. B.

arco.

pp

Poco a poco accelerando il tempo sin' al Allegro mosso con brio.

sempre p — poco a poco crescendo e stringendo

sempre p — poco a poco crescendo e stringendo

sempre p — poco a poco crescendo e stringendo

a 2.

sempre p — poco

Poco a poco accelerando il tempo sin' al Allegro mosso con brio.

I. Solo.

Poco a poco accelerando il tempo sin' al Allegro mosso con brio.

sempre p — poco a poco crescendo e stringendo

divisi.

sempre p — poco a poco crescendo e stringendo

sempre p — poco a poco crescendo e stringendo

mf marcato — poco a poco crescendo e stringendo

mf marcato — poco a poco crescendo e stringendo

Poco a poco accelerando il tempo sin' al Allegro mosso con brio.

a poco crescendo e stringendo

p poco a poco crescendo e stringendo

P poco a poco crescendo e stringendo

cresc.

a 2.

più cre - scen -

più

cresc.

mf

poco a poco crescendo

cresc.

p

Allegro mosso con brio.

a 2.

Allegro mosso con brio.

Allegro mosso con brio.

Allegro mosso con brio.

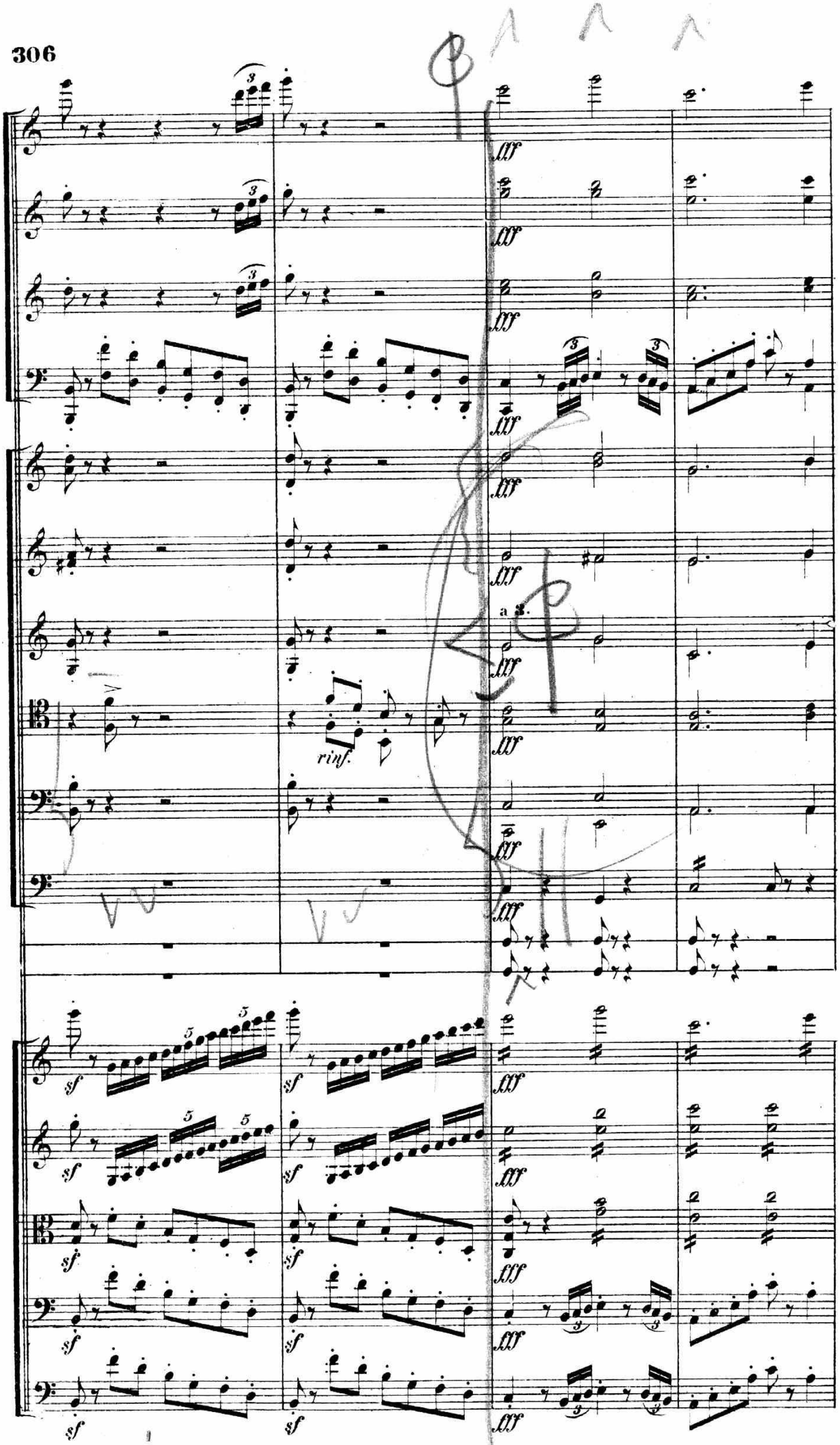
a 3.
rinf.

marcato

marcato

marcato

U

3

fz

U

Stretto.

Stretto.

Stretto.

Stretto.

a 2.

III.

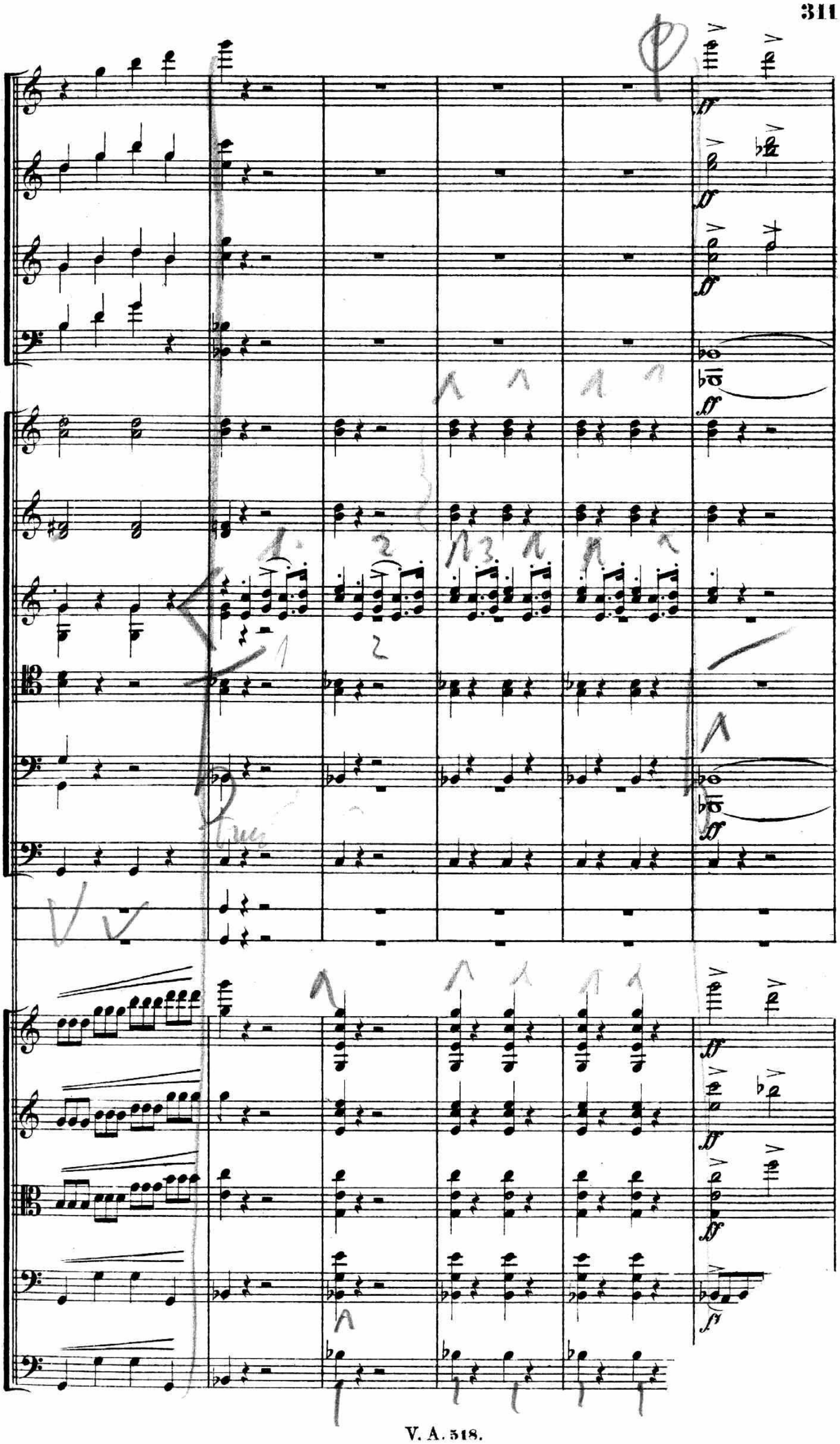

III.

a 2.

a 3.

1. 2 3 7

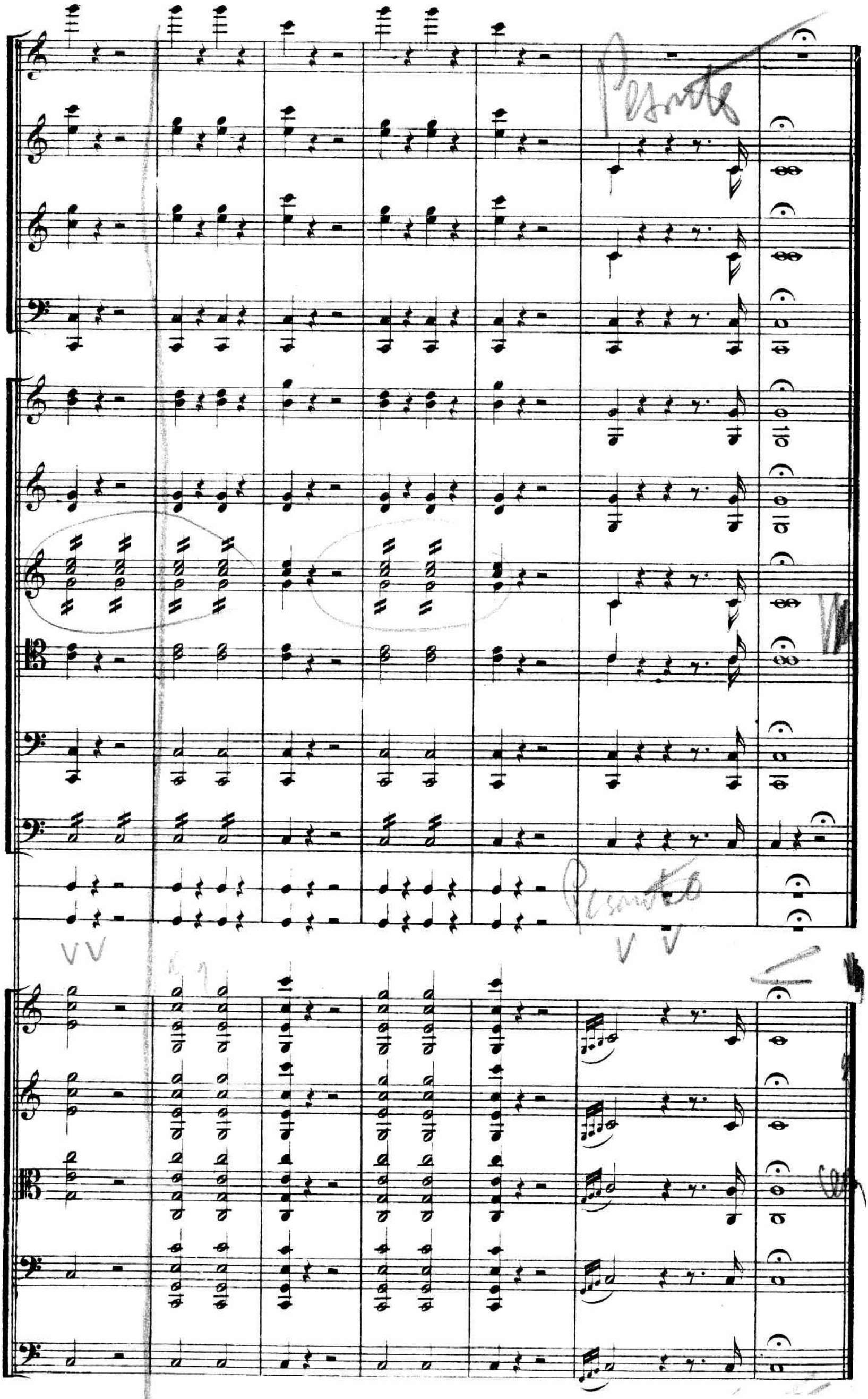

Varianten zu Festklänge.

1. Nach der Fermate, Schluss der Seite 242 der Partitur, tritt der Polonaisen-Rhythmus ($\frac{3}{4}$ Takt) mit Buchstabe **D** ein, wie folgt:

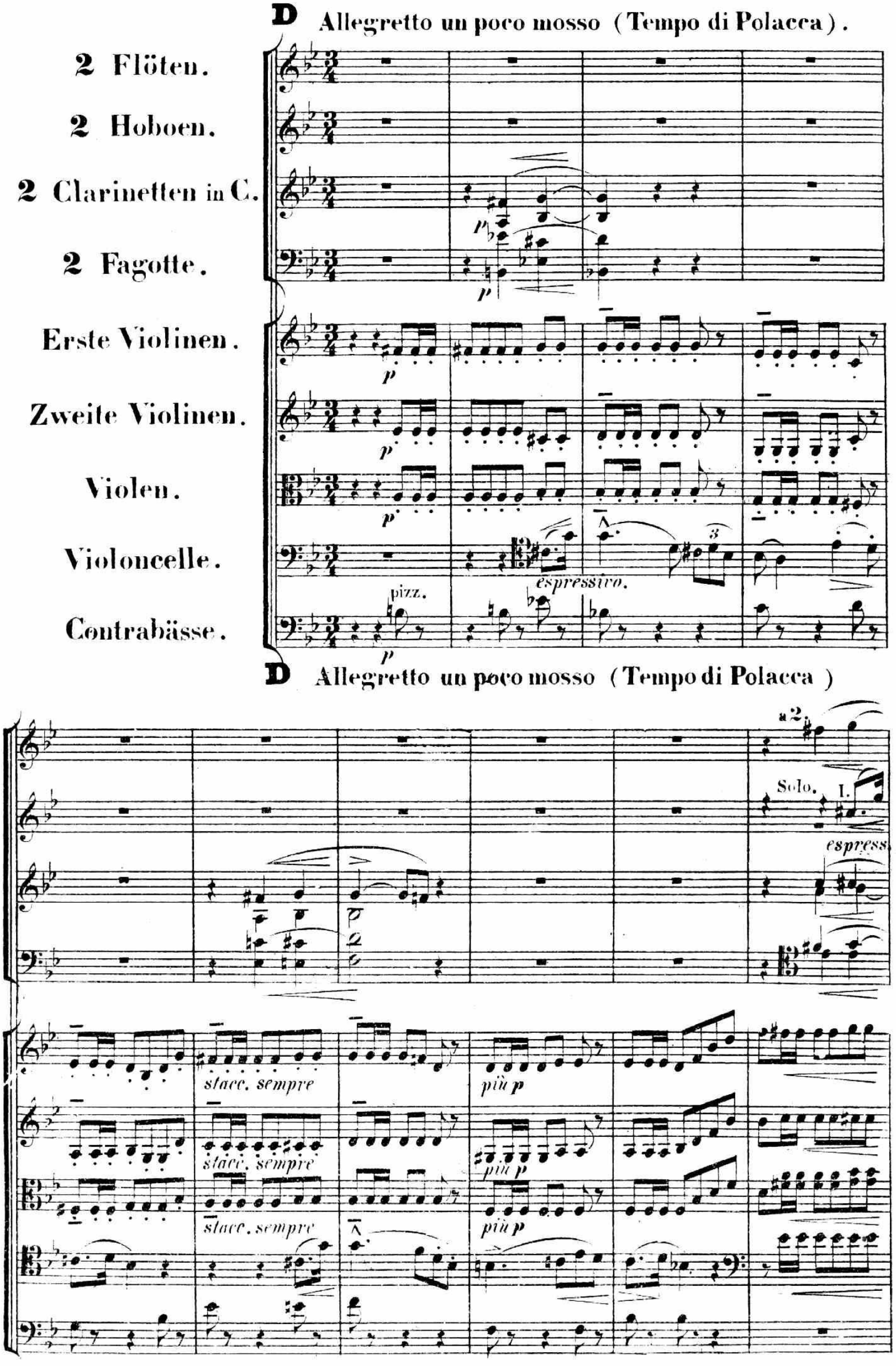

p

p

p

p

pizz.

arco.

riten.

dim. molto

pp

riten.

dim.

dim.

dim.

dim.

riten.

E a tempo.

a tempo.

p dolce con grazia.

dolce espress.

pizz.

p tranquillo.

E a tempo. pizz.

p espress.

II. *p espress.*

2 Hörner in G.

I. Solo.

divisi.

Alle.

p un poco marc.

Solo. I.

dim. dim. dim. pp pp p p p dim. pp p p p pp p pp

ten. ten. NB.

p p p

legg. pizz.

NB. In dem Rhythmus: 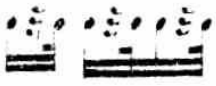 die 32stel sehr schnell, fast wie Vorschläge, und die 16tel kurz abgestossen.

ten.

ten.

marc.

mf

p

p

ten.

a2.

p

marc.

mf

pizz.

arco.

Solo. ten. a 2. Solo.

Solo.

ten. ten.

ten. ten.

ten.

ten.

grazioso. ten. ten.

poco a poco

Solo.

un poco marc.

poco a poco

p stacc.

p stacc.

pizz.

p

poco a poco

crescendo - - - molto

stacc.

crescendo - - - molto

crescendo - - - molto

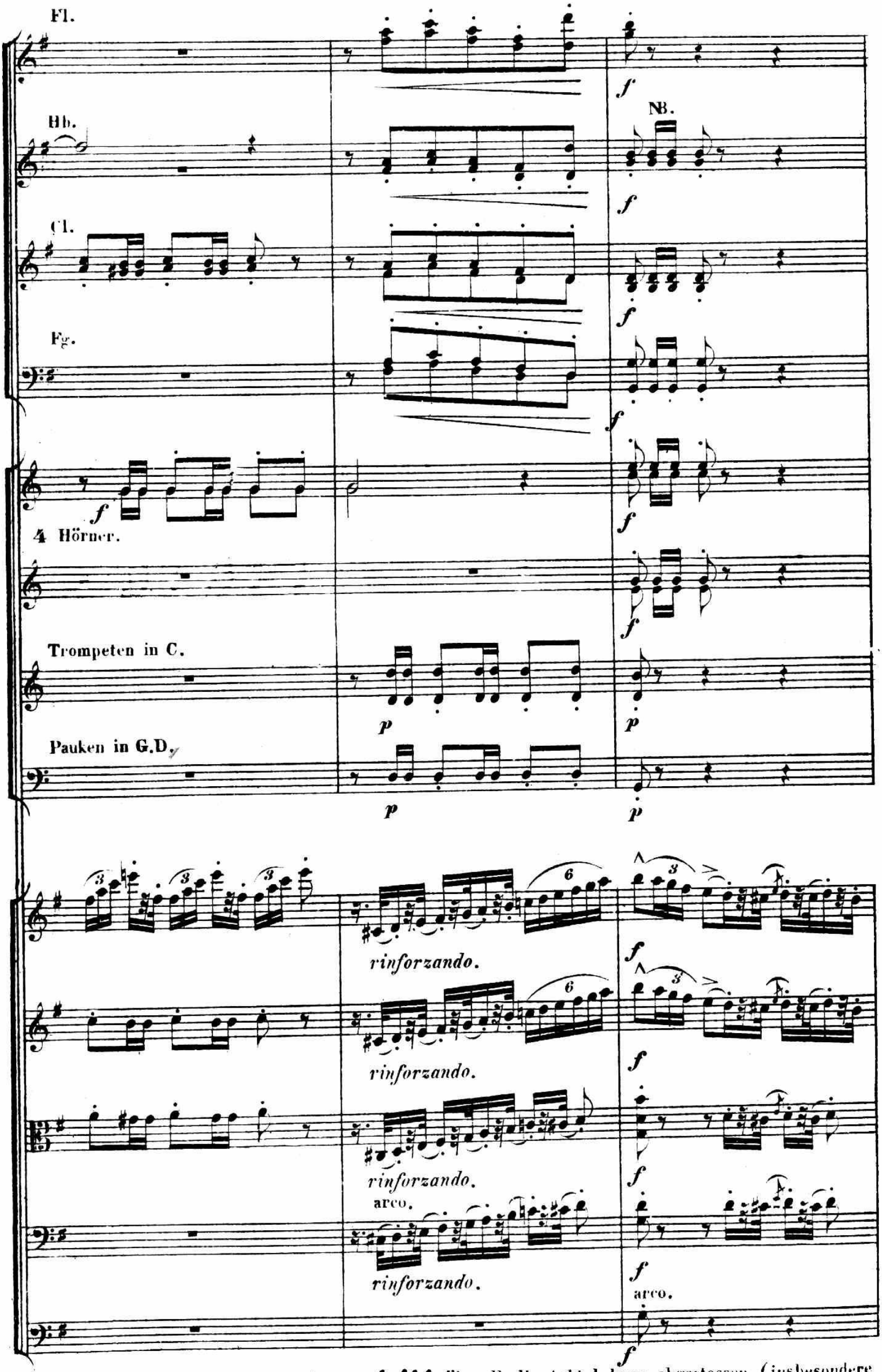

NB. Bei dem Polonaisen-Rhythmus: überall die Achtel kurz abgestossen (insbesondere das erste) und die 16tel schnell und schmetternd.

p

p

p

rinforzando.

rinforzando.

rinforzando.

f

f sempre

f sempre

f sempre

f sempre

f sempre

p

p

rinforzando

f sempre

rinforzando

f sempre

rinforzando

f sempre

rinforzando

f sempre

f *sf*

f

f *sf*

F

p

p

ff

ff

ff

ff

F ff

ff

ff

ff

ff

p

rinforzando molto

rinforzando molto

rinforzando molto

rinforzando molto

a 2.

a 2.

Hierauf weiter Seite 252 der Partitur: *Allegretto*, ohne Tempowechsel.

2. Zur Kürzung von Seite 258 letzter Takt, bis zu Seite 301 zweiter Takt, dienen folgende vier Verbindungstakte (Fortsetzung des Buchstaben **G** zur Fortsetzung des Buchstaben **R**):

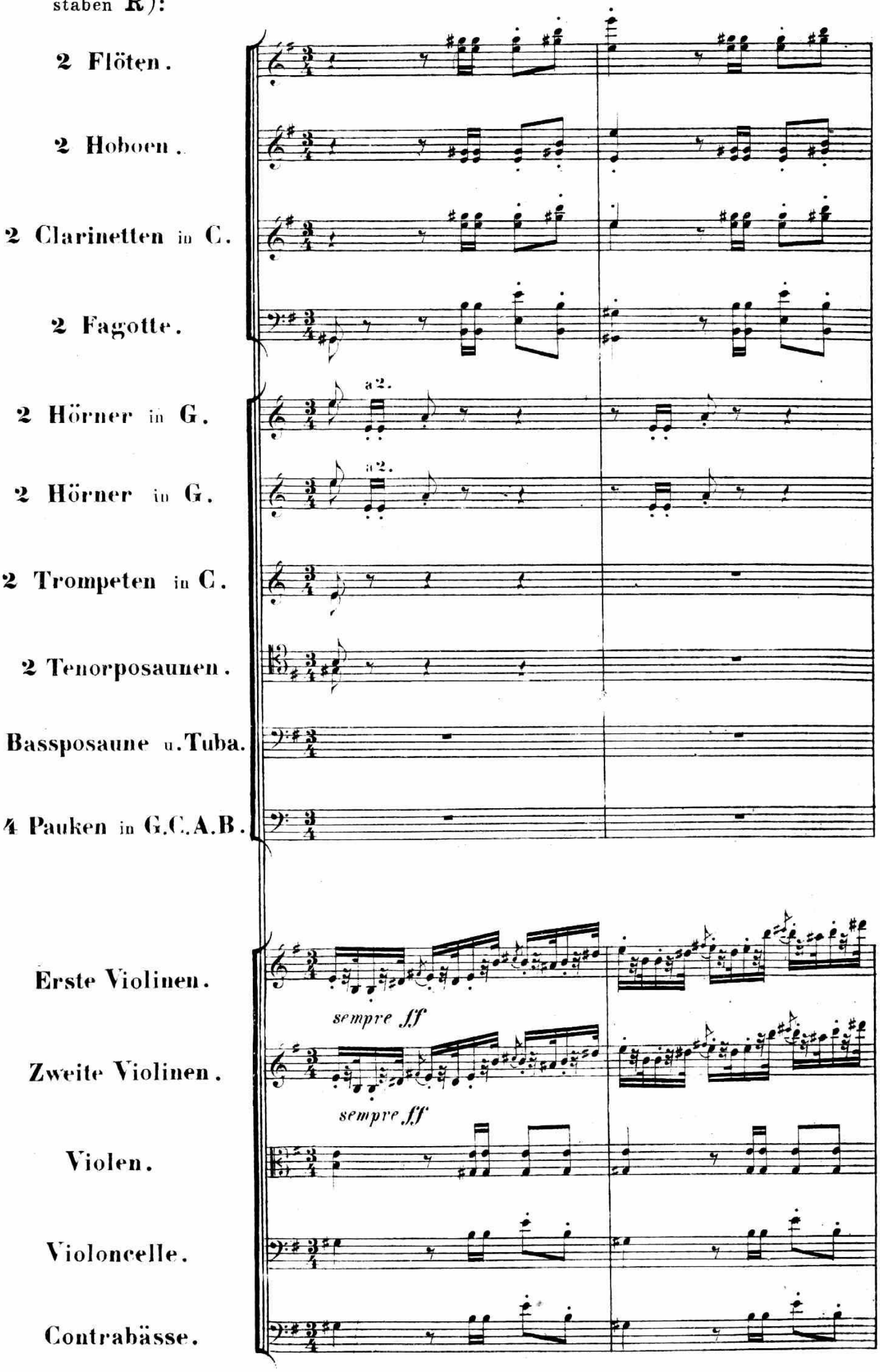

a 2.

Allegro.

Muta in F.

Muta in F.

Allegro.

Hierauf weiter Seite 301 der Partitur, Takt 2.

Allegro.

3. Nach der Fermate 𝄐 Seite 283 der Partitur tritt der Polonaisen-Rhythmus mit Buchstaben **N** wieder ein, wie folgt:

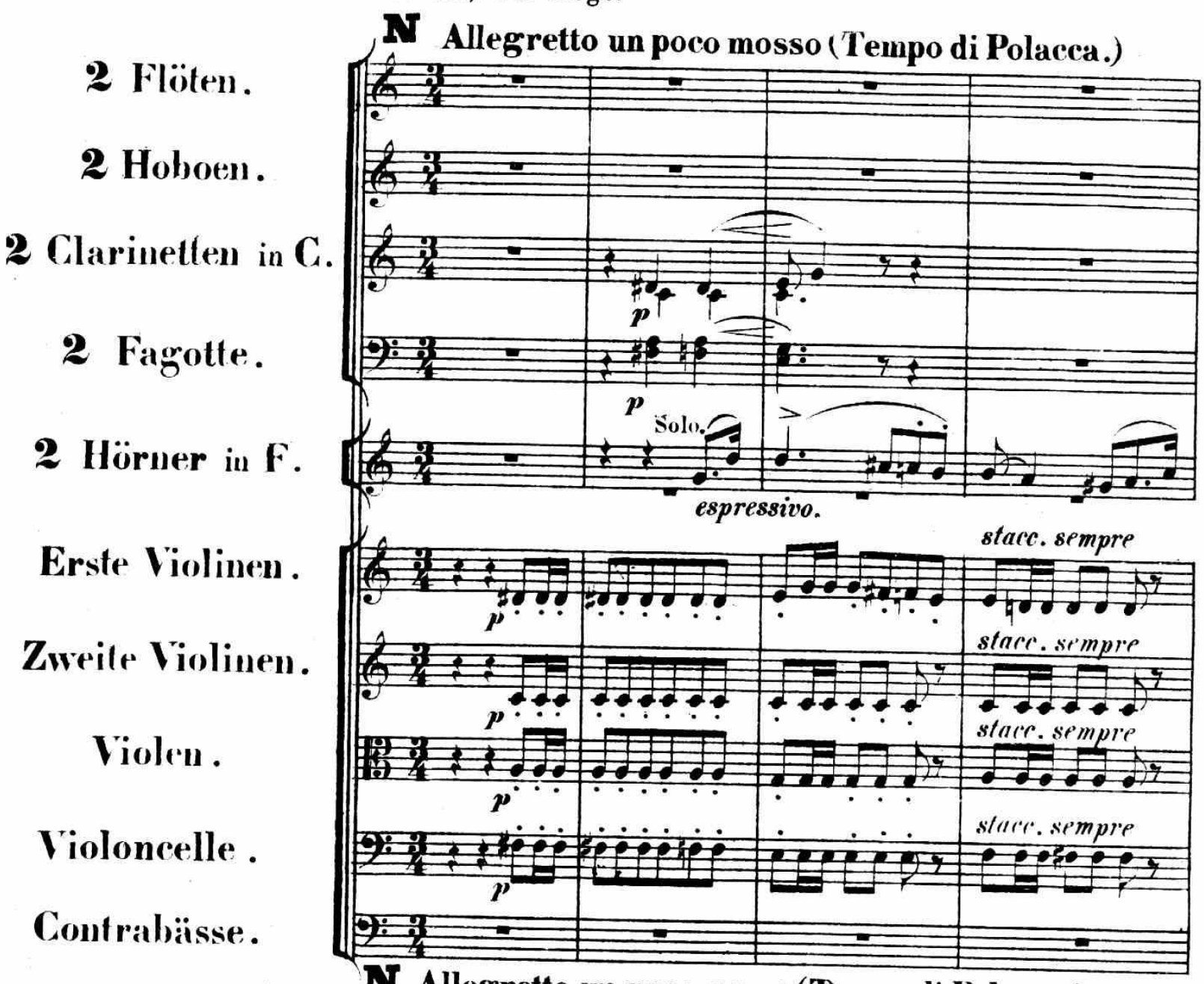

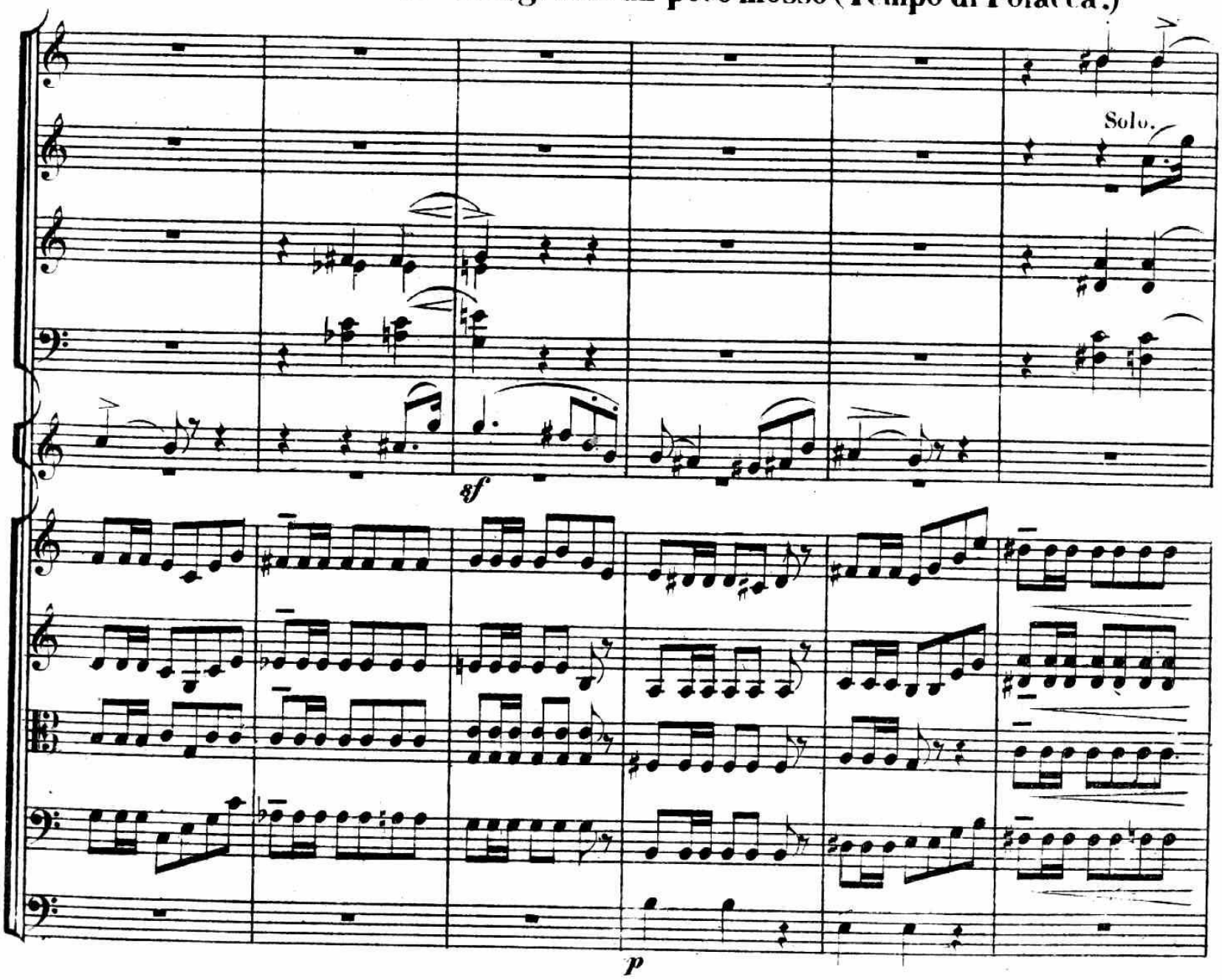

espressivo.

sf

2 Violinen allein,
die übrigen tacet.

p

p

p
pizz.

arco.

p

rallent.

tr

dim. *molto* *pp*

rallent.

rallent.

p
Solo.

p dolce con grazia.

dolce espressivo.

pizz.

tranquillo.

dolce espressivo.

II.

p

p

arco.

pizz.

p

1. Solo.

p

pp

pp

p *dim.* *perdendo.* *pp*

dim.

pp

len.

p

p

legg.

p

p

p

pizz.

p

ten.

p

marc.

mf

p

p

ten.

p

marc.

mf

arco.

ten.

ten.

ten.

ten.

ten.

ten.

P

1.

p

p

Solo.

p

p

p stacc.

p stacc.

pizz.

p

P

cresc. molto

cresc. molto

cresc.

molto

cresc.

molto

cresc.

molto

4 Hörner.

Trompeten in C.

Pauken in C.G.

rinforzando.

rinforzando.

rinforzando.

arco.

rinforzando.

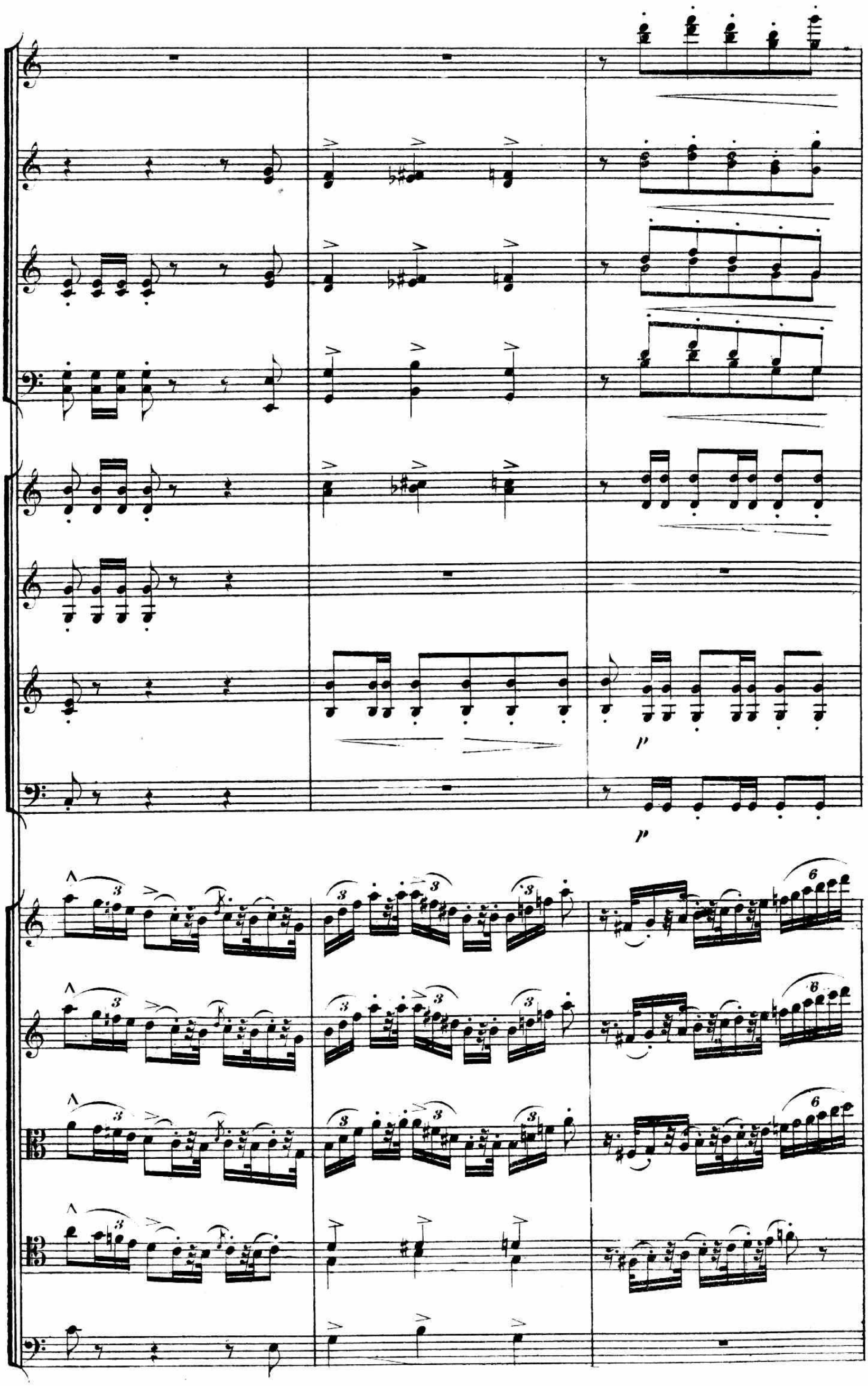
p
p
3
6

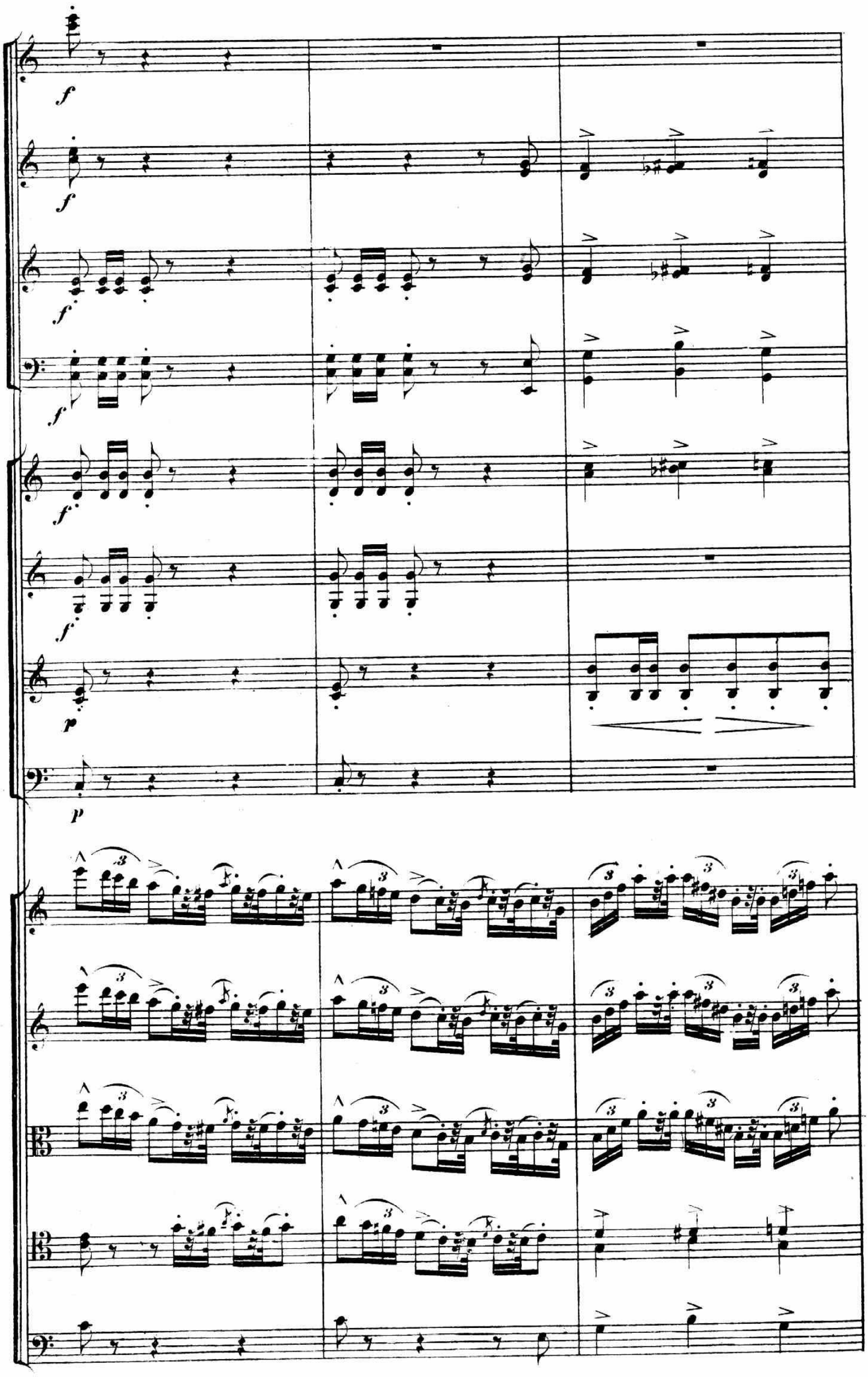
f
f
f
f
f
p
p

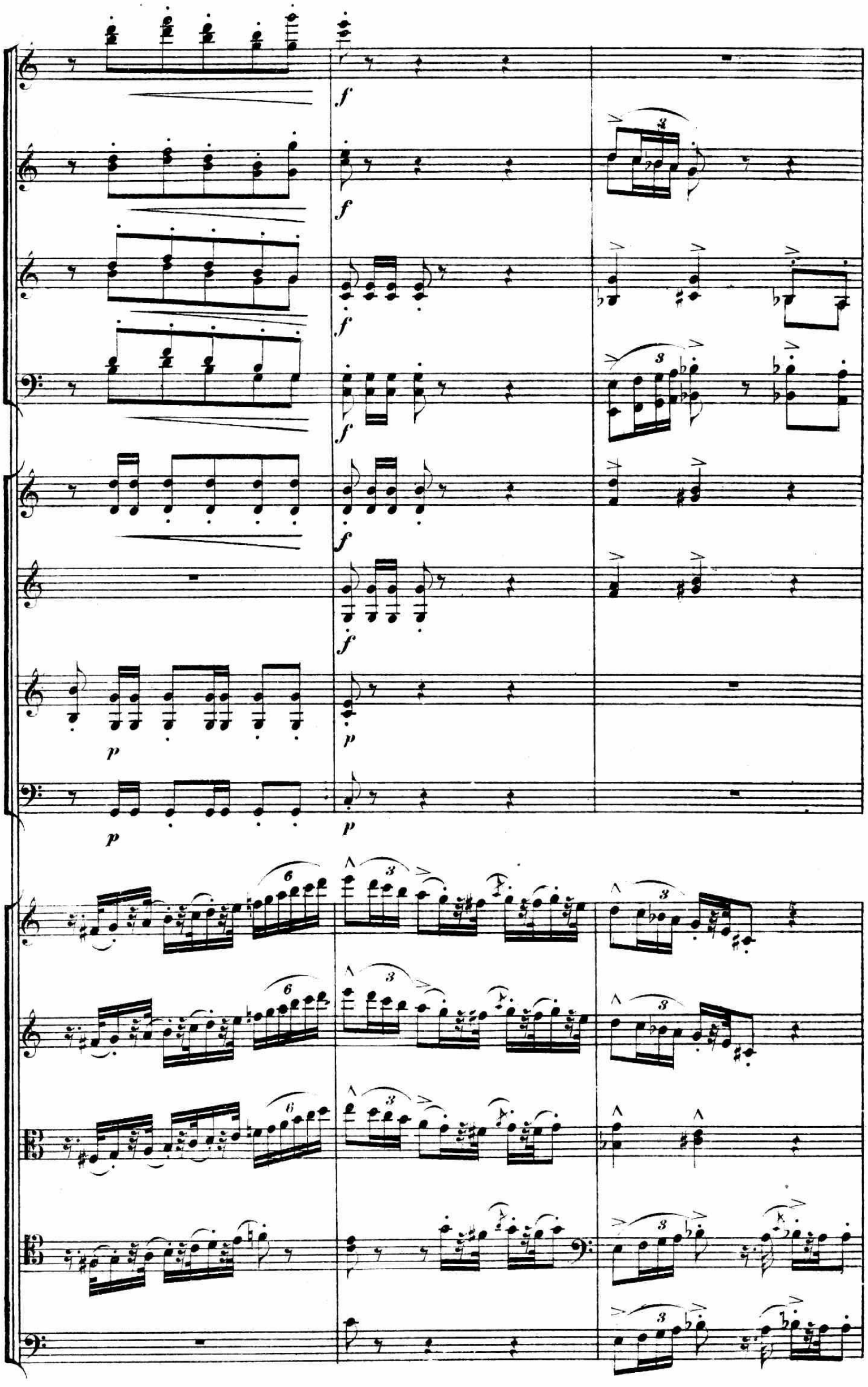

Q

p

p

ff

ff

ff

ff

Q ff

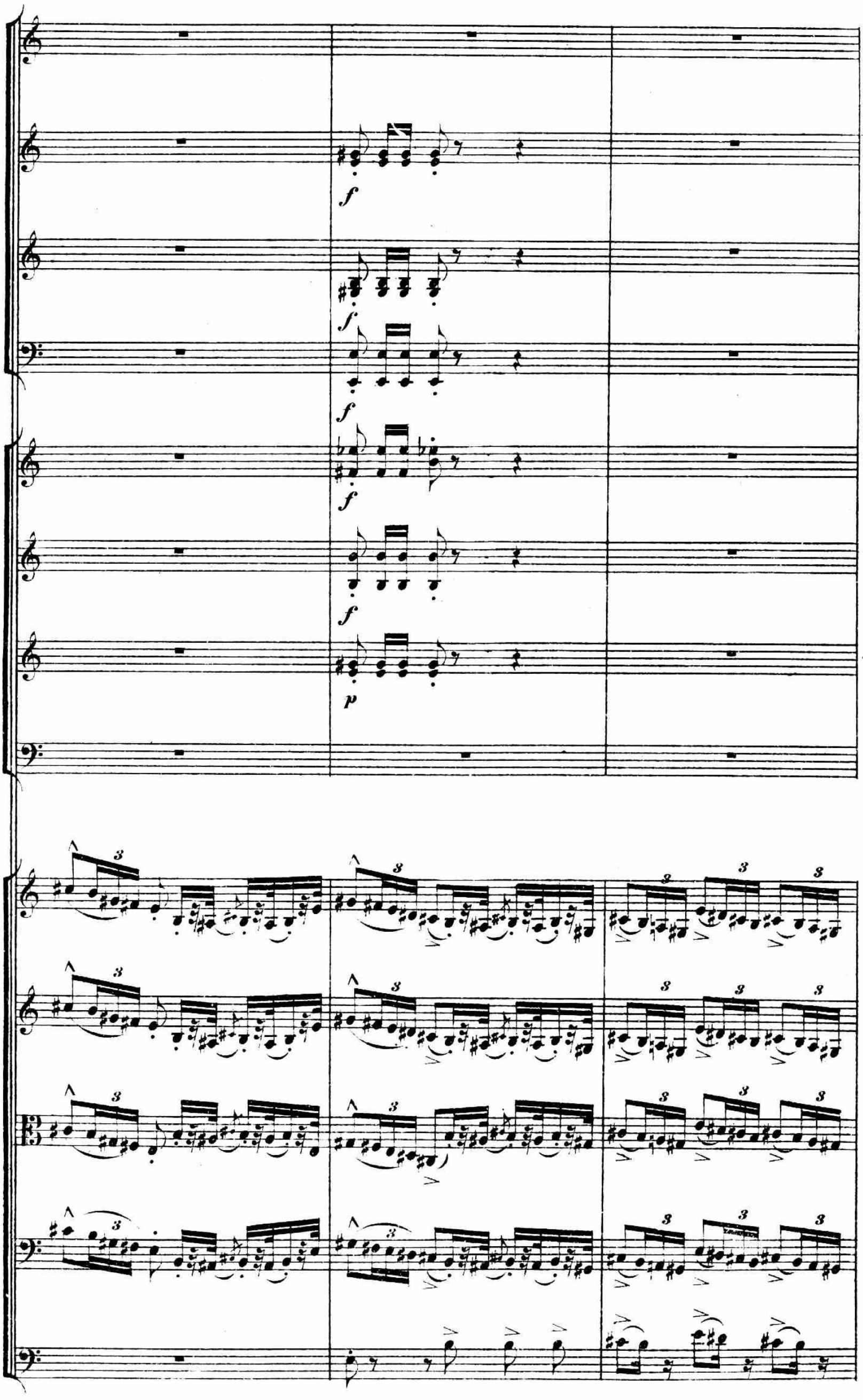
f
f
f
f
f
p

a 2.

a 2.

a 2.

Hierauf weiter Seite 293 der Partitur: *Allegretto*, ohne Tempowechsel.

4. Anstatt des zweiten Taktes Seite 346 der Partitur (Fortsetzung des Buchstaben T) sollen vor dem Eintritt des *fff* folgende 10 Takte eingeschaltet werden.

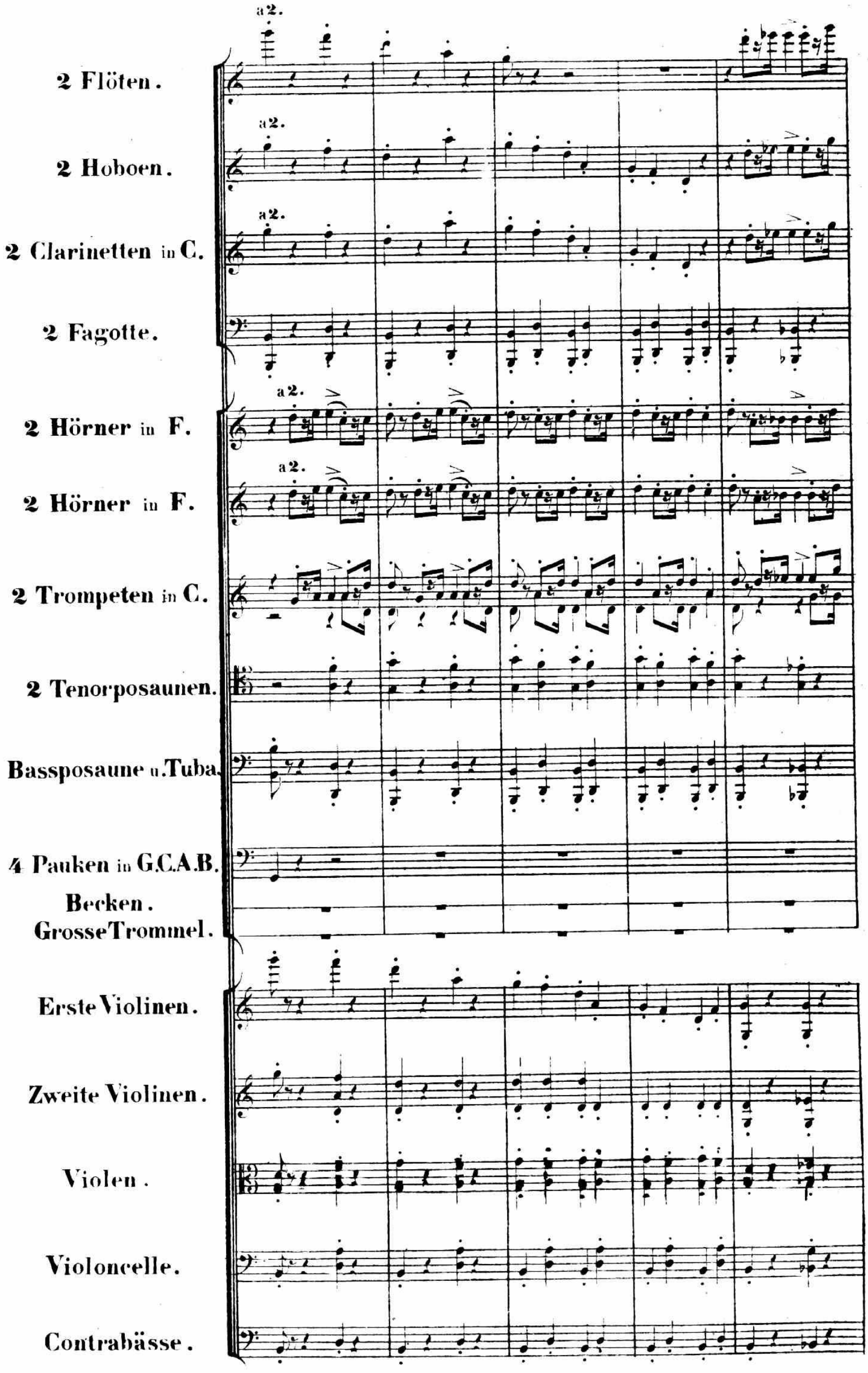

fff

ff

Hierauf weiter Seite 306 der Partitur, Takt 3, *fff*.

HELDENKLAGE.

Symphonische Dichtung von F. Liszt.

Man hat mehrfach von einer Sinfonie gesprochen, welche wir im Jahre 1830 componirt haben. Verschiedene Gründe haben uns veranlasst, sie im Portefeuille zu bewahren. Indem wir aber diese Reihe von symphonischen Dichtungen veröffentlichen, fügen wir ein Fragment jenes Werkes, den ersten Theil desselben, bei. —

Der menschliche Geist, weit entfernt, in grösserer Stabilität zu verharren, als die übrige Natur, erscheint im Gegentheil beweglicher als irgend etwas. Wie man auch seine beständige Thätigkeit bezeichnen möge, als fortschreitende Entwicklung, als spiralförmige Bewegung oder als einfachen Kreislauf, so steht eines immer fest: dass er bei Völkern wie bei Individuen niemals gänzlichem Stagniren anheimfällt. In stetem Wechsel erscheinen und vergehen die Dinge wie ein Traum, wie die Wellen einer ewig zu den Küsten der Jahrhunderte emporschwellenden Fluth, so dass einerseits die Ansichten unaufhörlich sich ändern, wir andrerseits sie verschieden auffassen. Dieser zweifache Impuls hat zur Folge, dass viele Gesichtspunkte in unsrer geistigen Anschauung nothwendig sich verändern, dass unser Verstand sie in sehr verschiedene Rahmen fasst, dass sie in unserem Geiste in durchaus veränderten Färbungen sich wiederspiegeln. Von dieser unaufhörlichen Umwandlung der Gegenstände und Eindrücke sind aber einige ausgenommen, welche jeden Wechsel überdauern, welche ihrer Natur nach unveränderlich sind. So unter Andern und vor Allem der Schmerz, dessen finstre Gegenwart uns immer denselben Schauer einflösst, uns zu ehrerbietigem Beugen zwingt, uns sympathisch anzieht, während er uns mit Schrecken erfüllt, uns immer gleiches Beben empfinden lässt, suche er nun Gute oder Böse, Sieger oder Besiegte, Weise oder Sinnlose, Mächtige oder Schwache heim. In welchem Herzen, auf welchem Boden er immer seine giftschwangere Vegetation ausbreiten möge, woher er stamme, welches sein Ursprung sei, sobald er in seiner wahrhaften Grösse vor uns steht, ist er erhaben und erheischt unsere Ehrfurcht. Aus zwei feindlichen Lagern hervorgegangen und rauchend von jüngstvergossnem Blut, erkennen die Schmerzen sich als Sprossen desselben Stammes; sie sind die schicksalwaltenden unabwendbaren Schnitter jedes Stolzes, die unerbittlichen Ebner aller Geschicke. Alles ist in der menschlichen Gesellschaft dem Wechsel unterthan, Sitte und Cultus, Gesetze und Ideen: der Schmerz bleibt stets ein und derselbe, wie er es seit dem Anfang der Dinge gewesen ist. Reiche werden erschüttert, Civilisa-

tionen verblühen, die Wissenschaft erobert neue Welten, der menschliche Geist leuchtet stets intensiver — durch nichts aber wird die Intensität des Schmerzes gebleicht, durch nichts wird er von dem Sitz entthront, auf welchem er herrscht in unsrer Seele, nichts vermag ihm die Vorrechte der Erstgeburt zu entreissen, nichts mildert sein feierliches, unerbittliches Obwalten. Die Thränen, die er erzeugt, sind immer dasselbe bittere brennende Nass, sein Schluchzen modulirt immer in denselben durchschneidenden Tönen, mit unveränderlicher Monotonie pflanzt sein Verzagen sich fort. Seine dunkle Ader strömt durch alle Herzen und verbreitet unheilbare Wunden in ihnen. Ueber alle Zeiten und Orte weht sein Leichenpanier.

Wenn es uns gelungen ist, einige seiner Accente zu Klängen zu gestalten, das Colorit seiner rothen Finsternisse wiederzugeben, wenn wir vermocht haben, die Verheerung zu schildern, welche sich niedersenkt auf Trümmer, die Majestät, welche um verödete Ruinen schwebt, dem Schweigen eine Stimme zu leihen, das auf Catastrophen folgt, den Schrei des Entsetzens während Schreckensereignissen nachtönen zu machen, wenn wir die trüben Scenen erschaut und richtig erfasst haben, wie sie die, den Hingang einer alten Ordnung der Dinge oder das Entstehen einer neuen stets begleitende, allgemeine Noth im Gefolge hat — so möchte unser Bild immer und überall als wahr befunden werden. Auf jener zweischneidigen Schwelle, welche jedes blutige Ereigniss zwischen Vergangenheit und Zukunft stellt, bleiben Leid, Angst, Trauer und Leichenzüge immer und überall dieselben. In jede Siegesfanfare mischt sich immer und überall eine trübe Begleitung von Sterbeseufzern und Angstrufen, Gebeten und Lästerungen, gepresstem Schluchzen und Scheidegrüssen. Man möchte sagen, dass der Mensch mit triumphalen Costümen und Festkleidern sich nur bedecke, um den Trauerflor zu verbergen, der wie ein Epiderm dicht verwachsen ist mit seiner sterblichen Hülle.

De Maistre bemerkt, dass man auf je tausende von Jahren als seltne Ausnahmen nur einige rechnen kann, in welchen Frieden auf Erden herrschte, auf dieser Arena, wo Völker wie Gladiatoren sich bekämpfen und wo die Tapfersten, wenn sie in die Schranken treten, vor dem Schicksal als Meister und der Vorsehung als Schiedsrichter sich neigen. Welches auch die Farben der Fahnen sein mögen, welche in diesen gleich unheilvollen Spielen aufeinander folgenden Kriegen und Verwüstungen sich kühn und stolz in den feindlichen Lagern gegeneinander stellen — alle sind in Heldenblut, in unversiegbare Thränen getaucht. Da naht die Kunst und hüllt den Grabhügel der Tapfern in ihren schimmernden Schleier, und krönt Sterbende und Todte mit ihrer Glorie, auf dass ihr Loos beidenswerth sei vor den Lebenden.

HÉROÏDE FUNÈBRE.

Poème symphonique de F. Liszt.

On a parlé plusieurs fois d'une symphonie que nous avons composé en 1830. Diverses raisons nous ont engagé à la garder en portefeuille. Cependant, en publiant cette série de poèmes symphoniques, nous avons voulu y insérer un fragment de cet ouvrage, sa première partie.

L'esprit humain loin d'être plus stable que le reste de la nature, nous apparait au contraire plus mouvementé que quoi que ce soit. De quelque nom qu'on appele sa constante activité, marche, progrès spirale, ou simplement révolution circulaire, toujours est-il constaté qu'il ne reste jamais stationnaire ni dans les peuples, ni dans les individus. De leur côté les choses, jamais immobiles, comme les vagues d'une marée éternellement montante sur la plage des siècles, avancent et passent; on dirait un songe. Ainsi d'une part les aspects différent sans cesse, de l'autre nous ne les considérons plus de même. De cette double impulsion il résulte, que bien des points de vue changent nécessairement pour les yeux de notre esprit : celui çi les embrasse dans des cadres divers, et ceux là s'y réfléchissent sous des couleurs très dissemblables. Mais dans cette perpétuelle transformation d'objets et d'impressions, il en est qui survivent à tous les changements, à toutes les mutations, et dont la nature est invariable. Telle entr'autres et surtout la Douleur, dont nous contemplons la morne présence toujours avec le même pâle recueillement, la même terreur secrète, le même respect sympathique et la même frémissante attraction, soit qu'elle visite les bons ou les méchans, les vaincus ou les vainqueurs, les sages ou les insensés, les forts ou les faibles. Quel que soit le cœur et le sol sur lesquels elle étend sa végétation funeste et vénéneuse, quelles que soit son extraction et son origine, sitôt qu'elle grandit de toute sa hauteur, elle nous parait auguste, elle impose la révérence. Sorties de deux camps ennemis, et fumantes encore d'un sang fraichement versé, les douleurs se reconnaissent pour sœurs, car elles sont les fatidiques faucheuses de tous les orgueils, les grandes niveleuses de toutes les destinées. Tout peut changer dans les sociétés humaines, mœurs et cultes, lois et idées; la Douleur reste une même chose; elle reste ce qu'elle a été depuis le commencement des temps. Les empires croulent, les civilisations s'effacent, la science conquiert des mondes, l'intelligence humaine luit d'une lumière toujours plus intense; rien ne fait pâlir son intensité, rien ne la déplace du siège où elle règne en notre âme, rien ne l'expulse de ses privilèges

de primogéniture, rien ne modifie sa solennelle et inexorable suprématie. Ses larmes sont toujours de la même eau amère et brûlante : ses sanglots sont toujours modulés sur les mêmes notes stridentes et lamentables ; ses défaillances se perpétuent avec une inaltérable monotonie ; sa veine noire court à travers chaque cœur, et son dard brûlant contagie chaque âme de quelque incurable blessure. Son étendard funéraire flotte sur tous les temps et tous les lieux.

Si nous avons su recueillir quelques-uns de ses accens, si nous avons saisi le sombre coloris de ses rouges ténèbres, si nous avons réussi à peindre la désolation qui s'abat sur les décombres et les majestés qui se répandent sur les ruines, à prêter une voix aux silences qui suivent les catastrophes, à répéter les cris effarés jetés durant les désastres ; si nous avons bien écouté et bien entendu les lugubres scènes qui se jouent dans les calamités publiques produites par la mort ou la naissance d'un ordre de choses, un pareil tableau peut être vrai partout et toujours. Sur ce seuil tranchant que tout événement sanglant bâtit entre le passé et l'avenir, les souffrances, les angoisses, les regrets, les funérailles se ressemblent partout et toujours. Partout et toujours on entend sous les fanfares de la victoire, un sourd accompagnement de râles et de gémissemens, d'oraisons et de blasphêmes, de soupirs et d'adieux, et l'on pourrait croire que l'homme ne revêt des manteaux de triomphe et des habits de fête, que pour cacher un deuil qu'il ne saurait dépouiller, comme s'il était une invisible épiderme.

De Maistre observe que sur des milliers d'années, c'est à peine si l'on en pourrait compter quelques unes durant lesquelles par rare exception, la paix régna sur cette terre, qui ressemble ainsi à une arène où les peuples se combattent comme jadis les gladiateurs, et où les plus valeureux en entrant en lice, saluent le Destin leur maître, et la Providence leur arbitre. Dans ces guerres et ces carnages qui se succèdent, sinistres jeux, quelle que soit la couleur des drapeaux qui se lèvent fiers et hardis l'un contre l'autre, sur les deux camps ils flottent trempés de sang heroïque et de larmes intarrissables. A l'art de jeter son voile transfigurant sur la tombe des vaillants, d'encercler de son nimbe d'or les morts et les mourants, pour qu'ils soient enviés des vivants.

Héroïde funèbre.

Lento lugubre.

1 Kleine Flöte.
2 Grosse Flöten.
2 Hoboen.
1 Englisches Horn.
2 Clarinetten in A.
2 Fagotte.
2 Hörner in F.
2 Hörner in F.
2 Trompeten in F.
2 Tenorposaunen.
Bassposaune u. Tuba.
4 Pauken:
2 Glocken:
Militairtrommel.
Tamtam.
Becken.
Grosse Trommel.

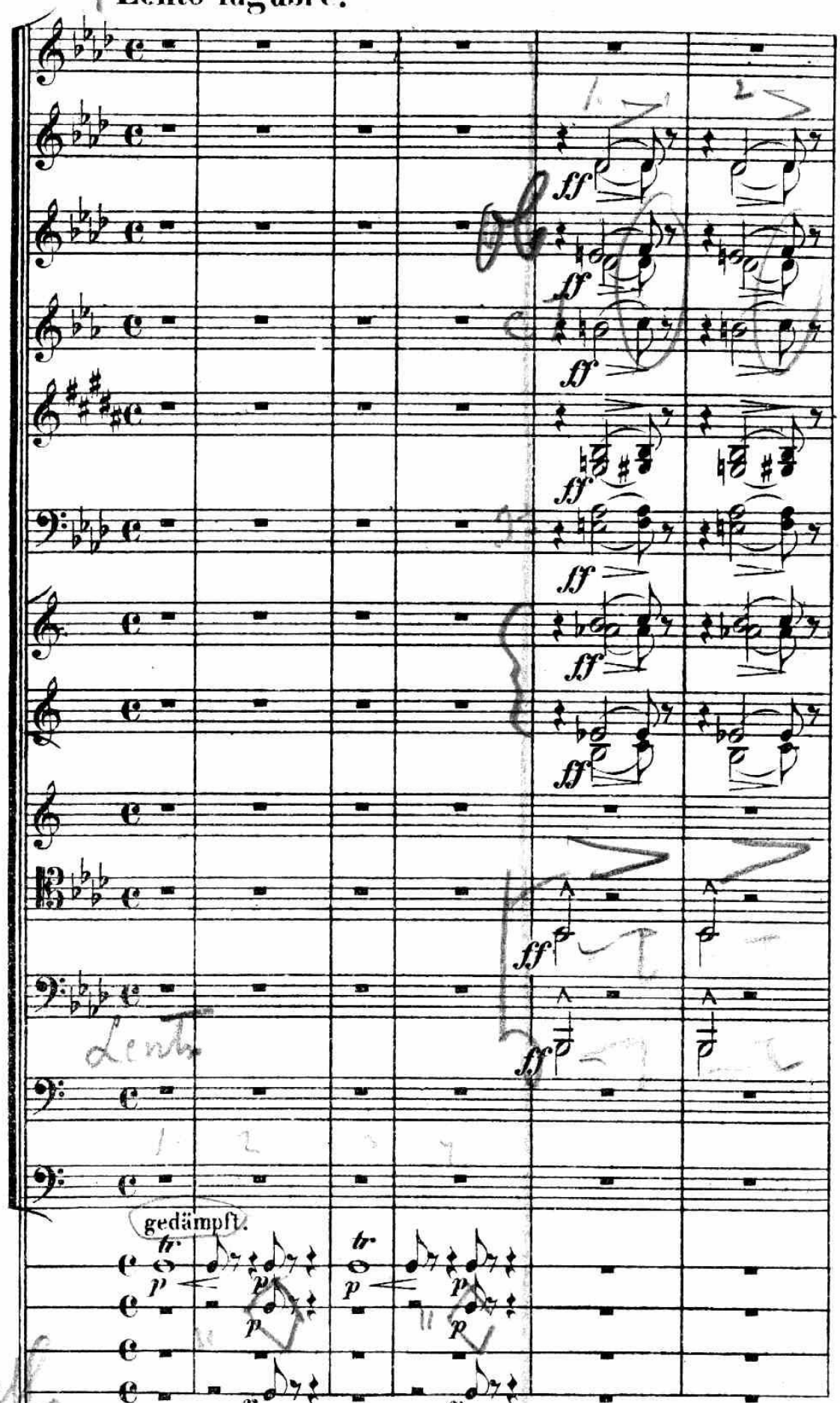

Erste Violinen.
Zweite Violinen.
Bratschen.
Violoncelle.
Contrabässe.

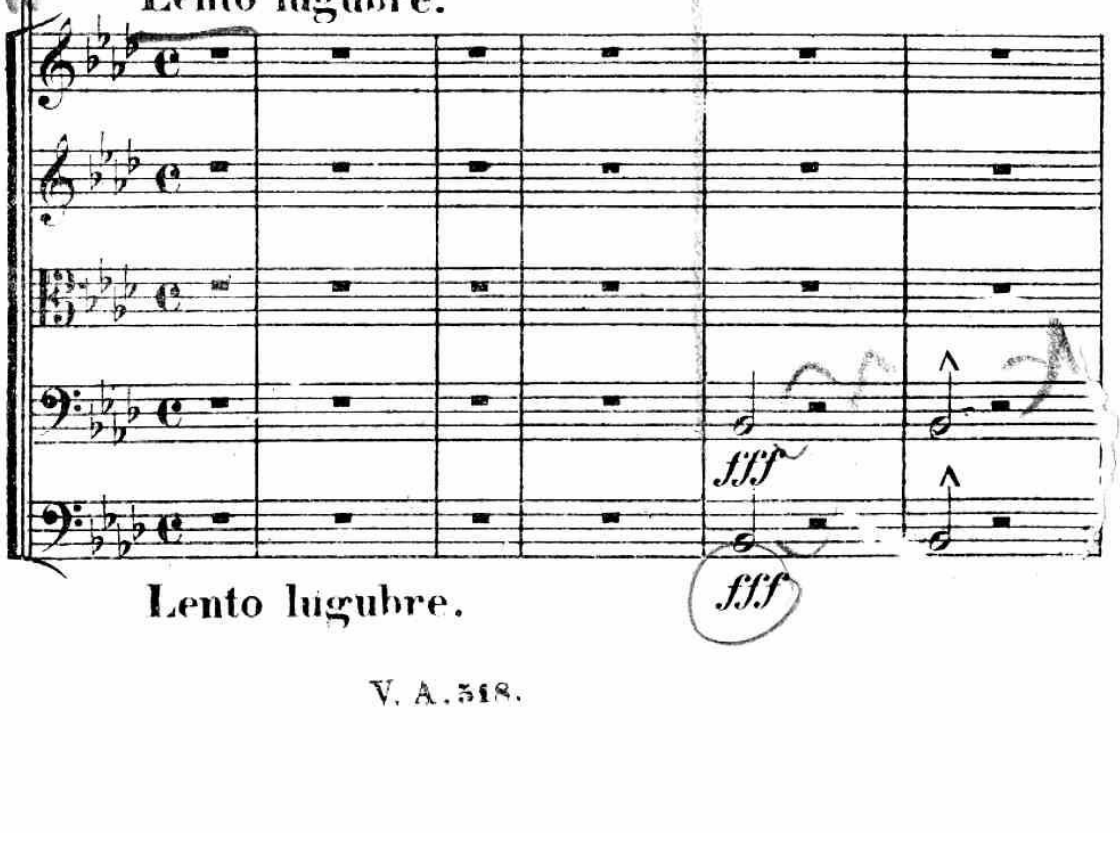

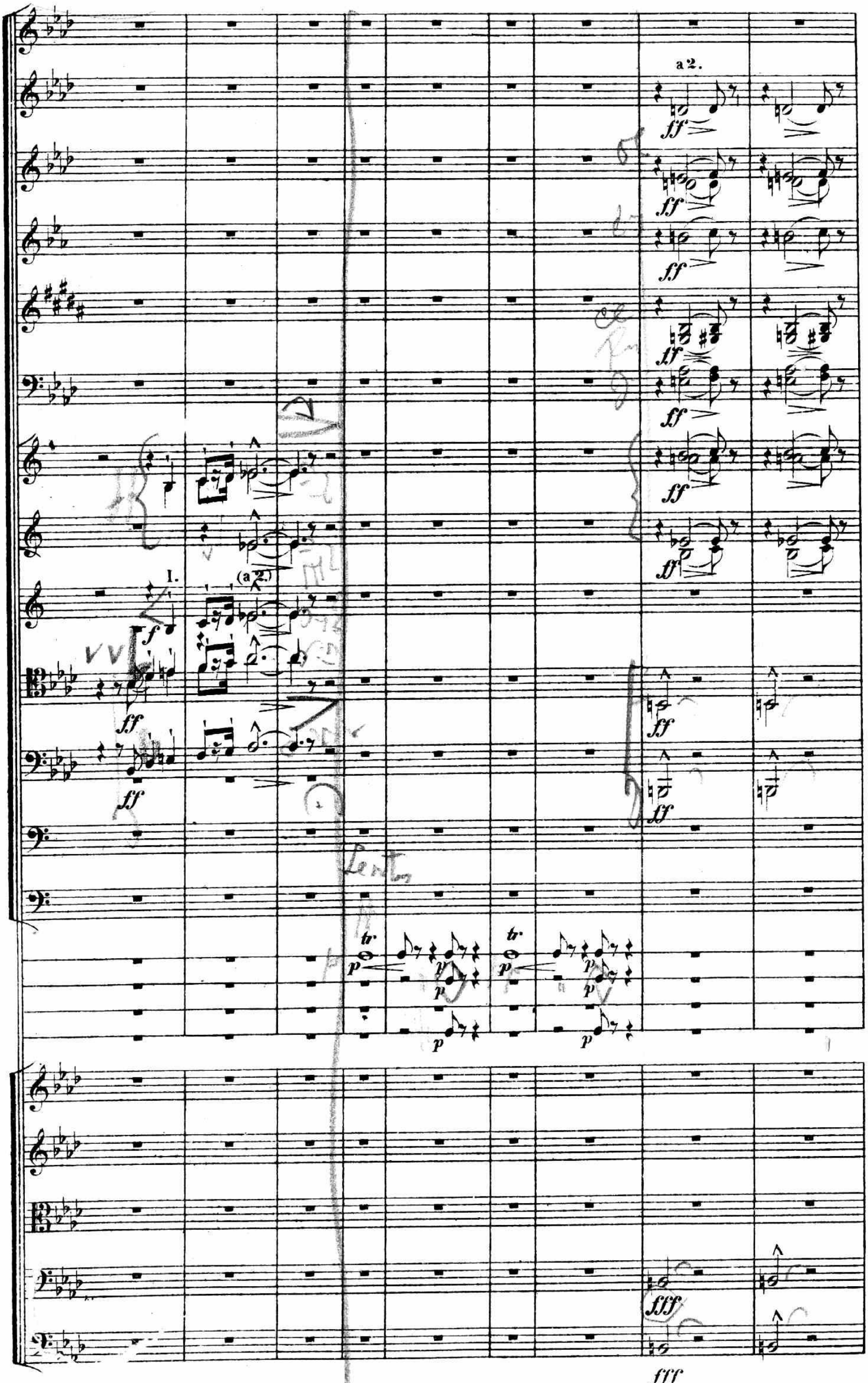
a 2.
I.
(a 2.)
Lento

A

a 2.

f

ff

ff

sul G. -

A

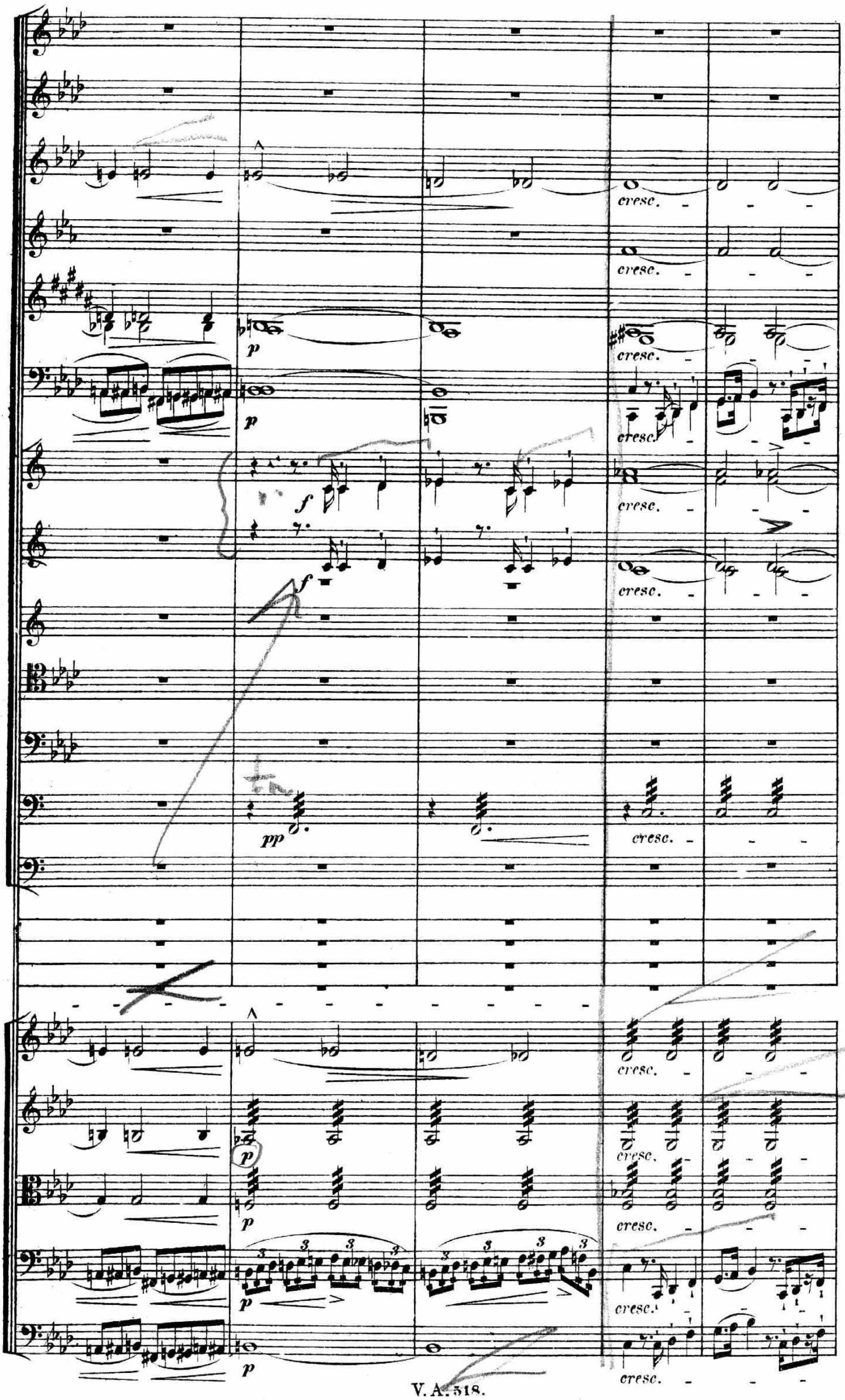
A
cresc.
p
f
pp
cresc.
A
p
cresc.

Marcia funebre.

rit.

f pesante.

f pesante.

p

p

p

p

Marcia funebre.

NB. Die mit ''' bezeichneten Noten sehr kurz abgestossen.

arco.

f marcato.

f marcato.

ff

rit.

ff

rit.

Marcia funebre.

cresc.

cresc.

p

p

p

p

spizz.

arco.

B

Solo.

espressivo.

ff

p

ff

p

sf

sul G.

espressivo.

cresc.

p

cresc.

p

cresc.

p

p

B

I.

a2.

f marcato.

a2.

f marcato.

f

f basso

I.

lugubre.

mf

mf

f

legato.

dim.

rf

legato.

rf

dim.

legato.

rf

dim.

f

f

f

f

cresc.

cresc.

cresc.

cresc.

cresc.

cresc.

cresc.

C

espressivo, dolente.

I.

espressivo, dolente.

NB. (Glocken.)

p

sotto voce.

sotto voce.

sotto voce.

sotto voce.

p

sfz poco rall.

sfz poco rall.

C *sfz poco rall.*

NB. in Ermangelung der Glocken: Tamtam.

flebile.
a2
p
flebile.
p
flebile.
flebile.
p
marcato.
mf
mf
marcato.
(gestopft.)
p
(gestopft.)
p
pizz.
pizz.
pizz.
arco.
arco.
arco.

flebile.
a2.
flebile.
marcato.
flebile.
marcato.
(gestopft.)
(gestopft.)
p ma sem-
pizz.
pizz.
pizz.
pizz.
pizz.
arco.
divisi.
p ma sem-
divisi.
arco.
p ma sempre pesante.
arco.
p ma sempre pesante.

I.

I.

- pre pesante.

cresc.

II.

Pos.

mf

mf

arco.

cresc.

arco.

cresc.

cresc.

- pre pesante.

cresc.

cresc.

D

cresc.

D

dimin.

ff

ff

ff

ff

ff

a 2.

a 2.

ff

ff

ff

ff

(Tamtam.)

f

(Gr. Trommel.)

f

ff

ff

ff

ff

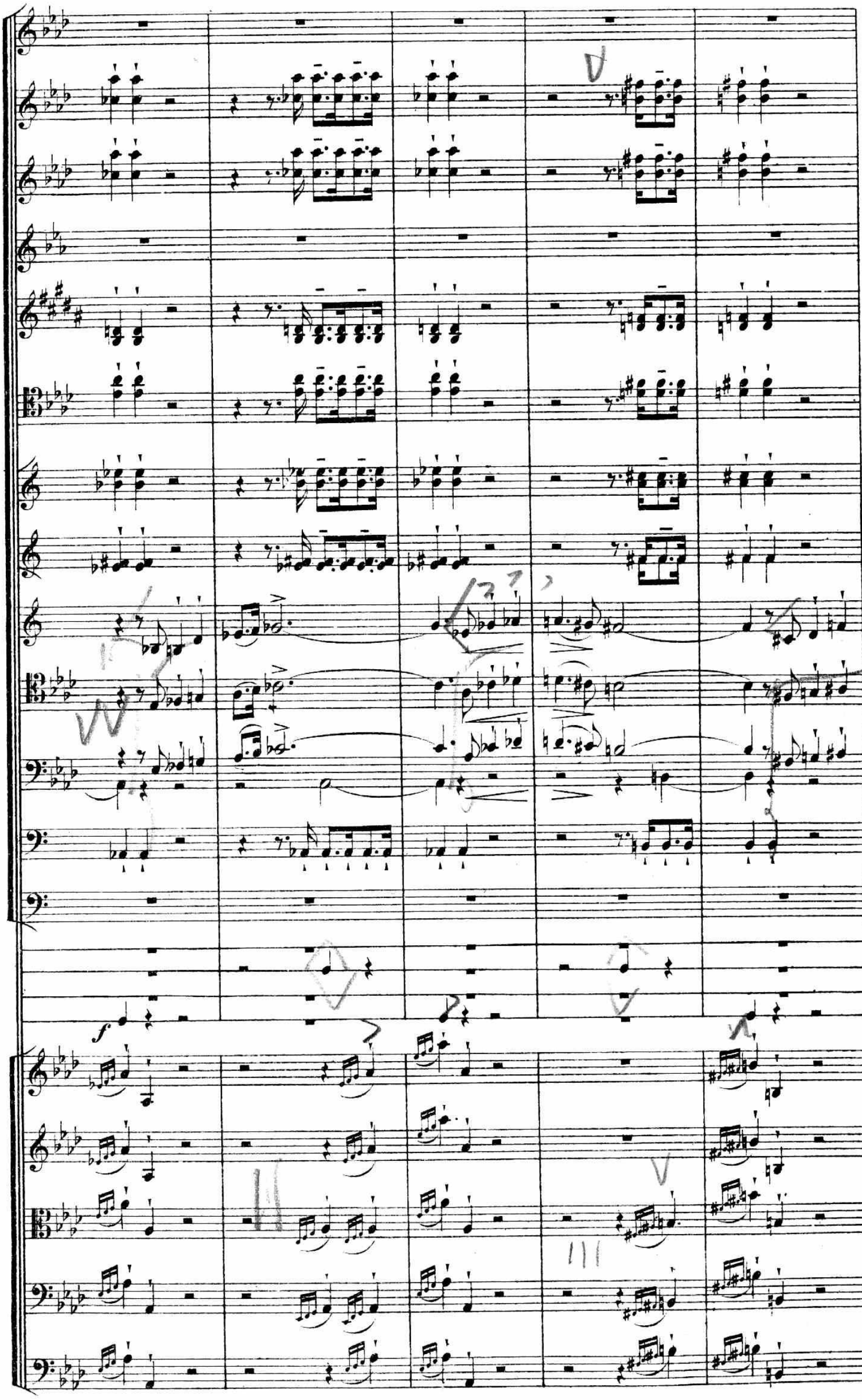

R _ _

1.

Muta in B.

molto cresc.

molto cresc.

molto cresc.

molto cresc.

molto cresc.

molto cresc.

dim.

dim.

dim.

dim.

dim.

R _ _

E

lagrimoso.

I.

p

I.

p

I.(gestopft.)

p

(gestopft.)

(Mil.Tr.)

pp

pp

p

p

p

morendo.

morendo.

E

mf

mf

mf

mf

pp

p

mf

mf

marcato.

marcato pesante.

divisi.

marcato pesante.

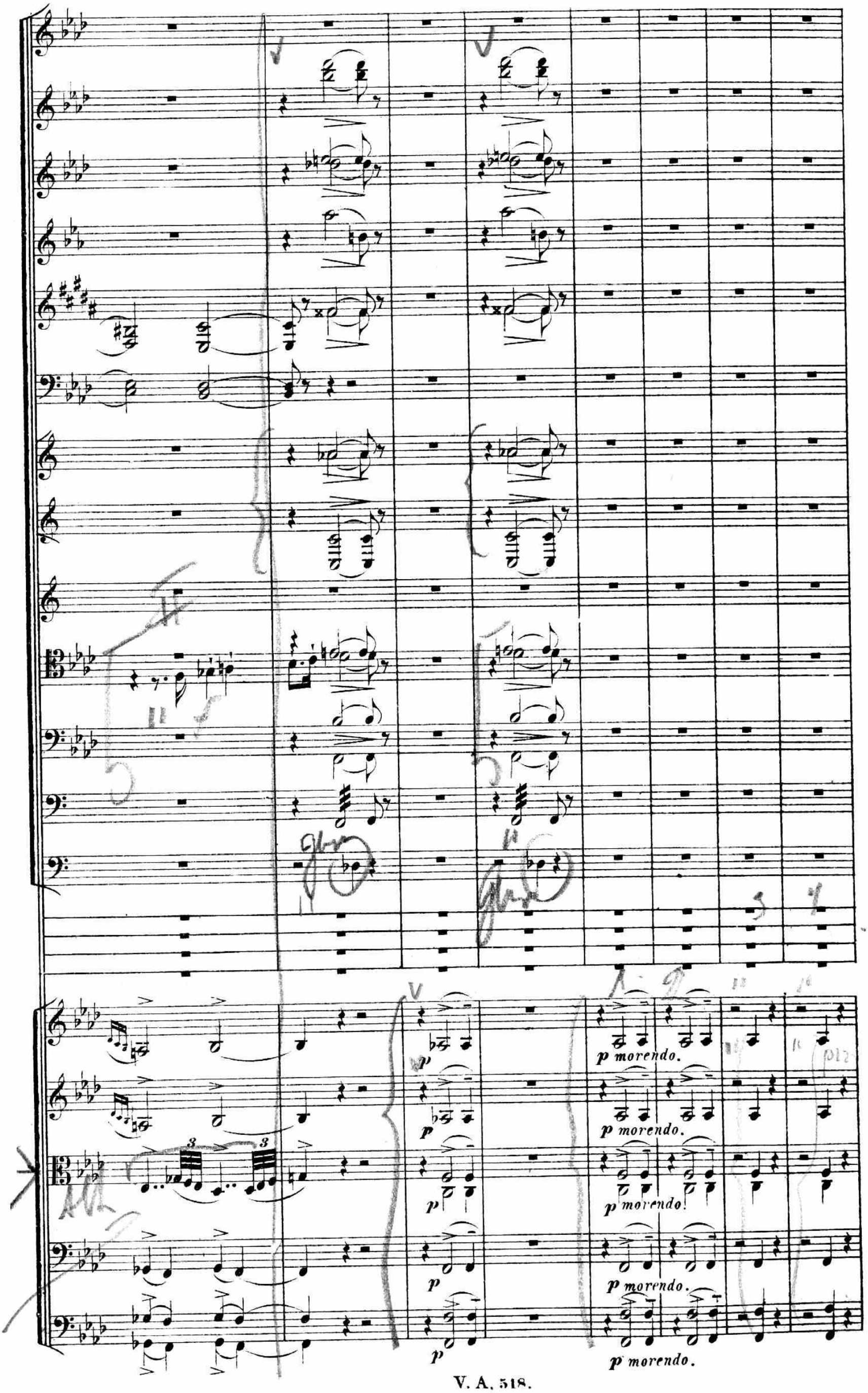
p morendo.
p morendo.
p morendo.
p morendo.
p morendo.

Più lento.

I.

pp

pp

II.

pp

I. Solo.

dolce cantabile.

p

immer schwächer

Muta H in B, As in G.

p

immer schwächer

Più lento.

con Sordino.

pp

pp

pizz.

pp

Più lento.

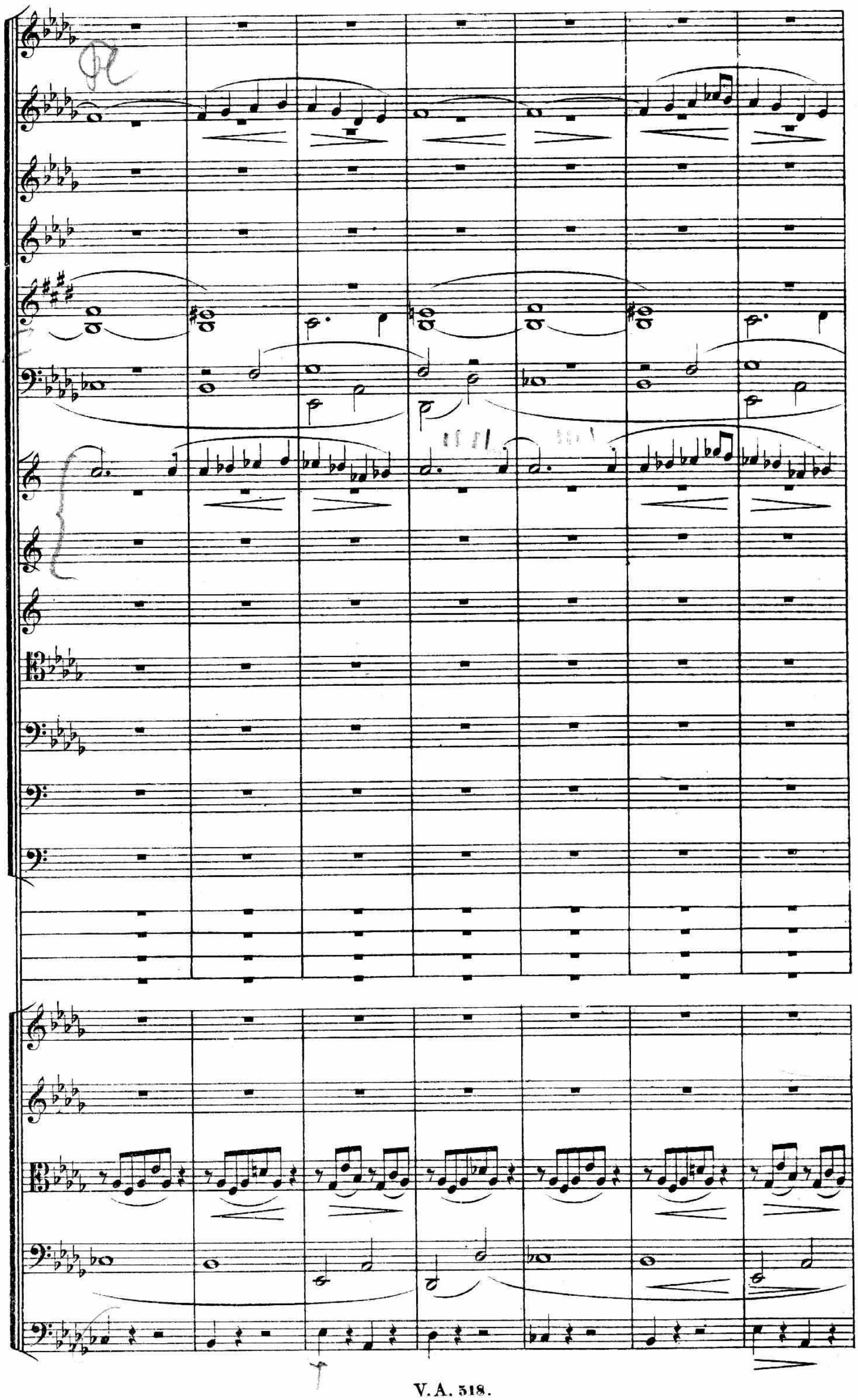

F

R

con Sordino.

F

R

p cresc.

p cresc.

marziale, solenne.

in B.

p

cresc. poco a poco

in B.F.

p cresc.

pizz.

arco.

senza Sordino.

p cresc. poco a poco

senza Sordino.

p cresc. poco a poco

p cresc. poco a poco

cresc.

scen - do

(Beck.)

arco.

Muta in C.

a 2.
p e legatissimo sempre.

II.
p

p cantando, dolce ed espress.

pizz.
Erste Viol.
Zweite Viol.
Bratschen.
Violoncelle.
arco.
cantando, dolce ed espress.
mp
con Sordino.
p

G

R

R

cresc.

G

R

p
cresc.
in C.
marziale, solenne.
in C.G.
pizz.
arco.
senza Sordino.

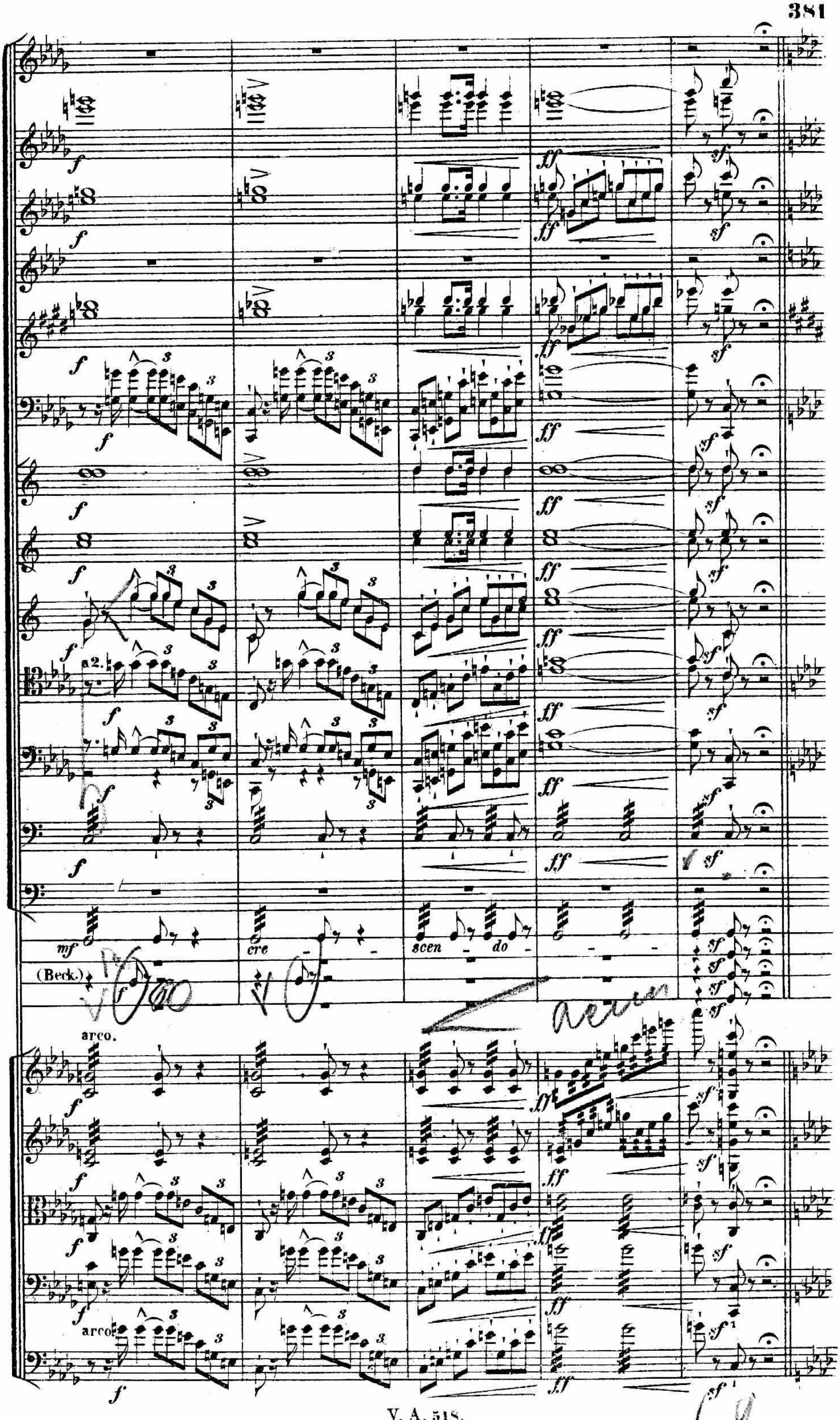
mf
cre - scen - do -
(Beck.)
arco.
arco.

Più agitato ed accelerando il tempo poco a poco.

a 2. *flebile.*

p

p *flebile.*

marcato.

mf

p *flebile.*

mf *marcato.*

(gestopft.)

p

Muta in F.

Muta in F.

Rimuta B in H, G in As.

p

Più agitato ed accelerando il tempo poco a poco.

p

p

p

p

pizz.

pizz.

Più agitato ed accelerando il tempo poco a poco.

marcato.

mf

mf marcato.

(gestopft.)

div.

arco.

arco.

H

(gestopft.)

(gestopft.)

p

pizz.

pizz.

pizz.

pizz.

arco.

p

p

arco.

divisi.

H

p

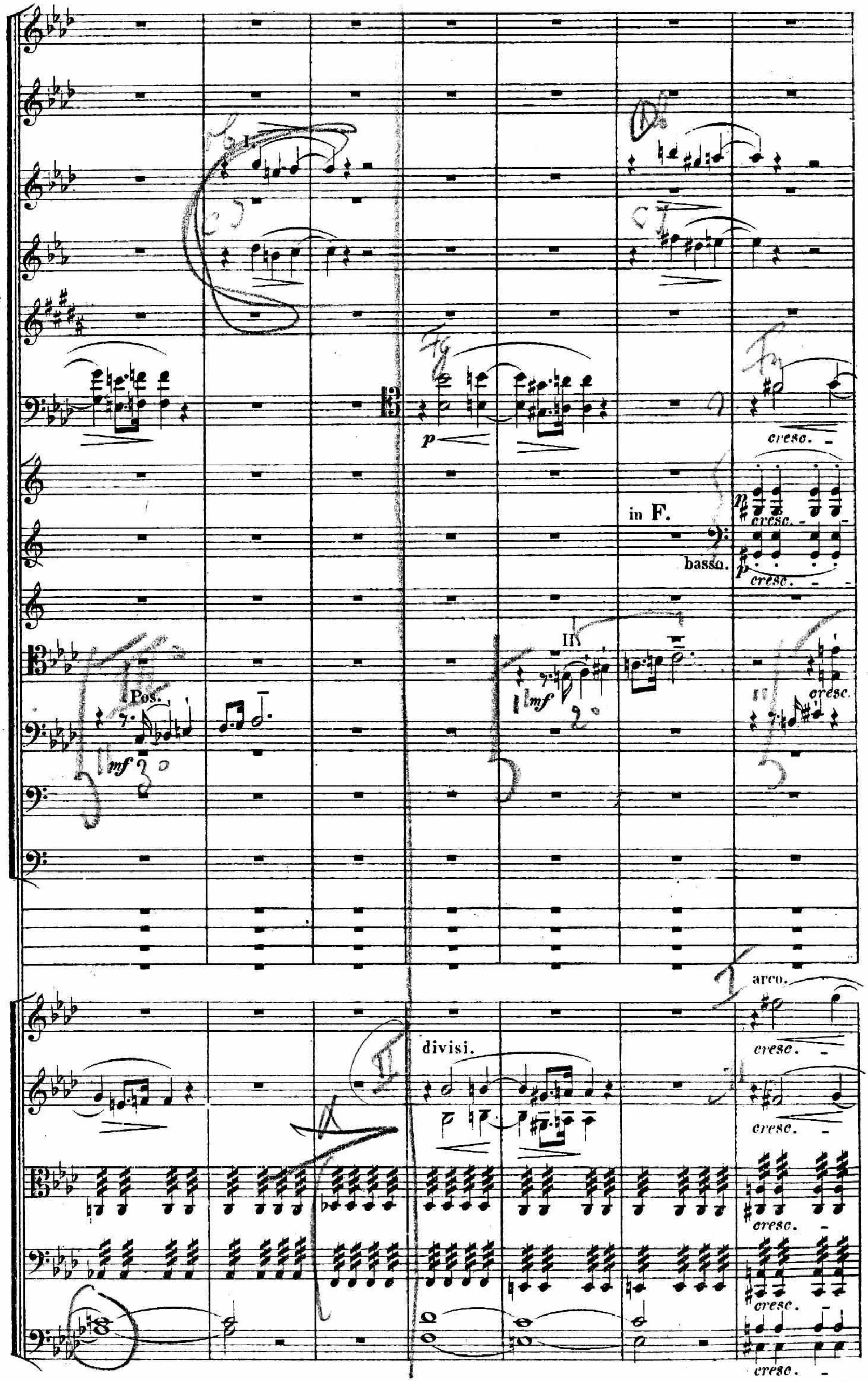
p
cresc.
in F.
cresc.
basso.
cresc.
II
lmf
Pos.
lmf
II
cresc.
arco.
divisi.
cresc.
cresc.
cresc.
cresc.
cresc.

cresc.

cresc.

cresc.

(in F. As. H.C.)

in F.

ritenuto

ritenuto

ritenuto

sf sf dimin.

ritenuto

sf sf

sf sf

sf sf

sf sf

ritenuto

I Tempo I.

ff

ff

ff

Tempo I.

ff

ff

ff basso.

a 2.

f marcatissimo.

f marcatissimo.

f marcatissimo.

ff

(Tamtam.)

(Gr. Tr.)

Tempo I.

ff marcato.

ff marcato.

ff marcato.

ff marcato.

I Tempo I.

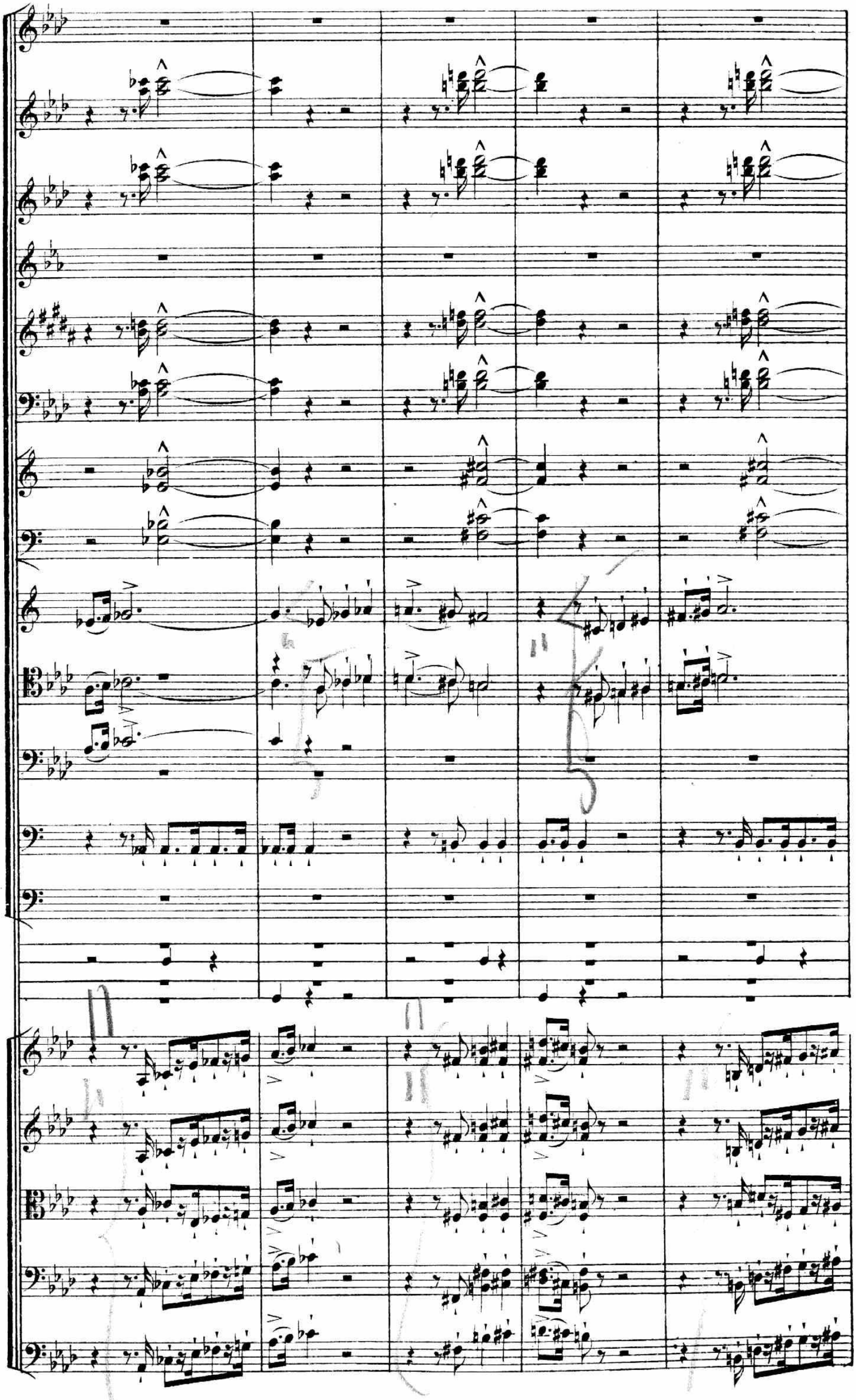

ff

ff

(Beck.)

ff

ff

ff

ff

ff

ff

J R _ _

dim. pp

pp misterioso.

pp misterioso.

pp misterioso.

dim. pp

J dim. pp

R _ _

a 2.

p

a 2.

p

pp

pp

pp

*) Nicht tremoliren!

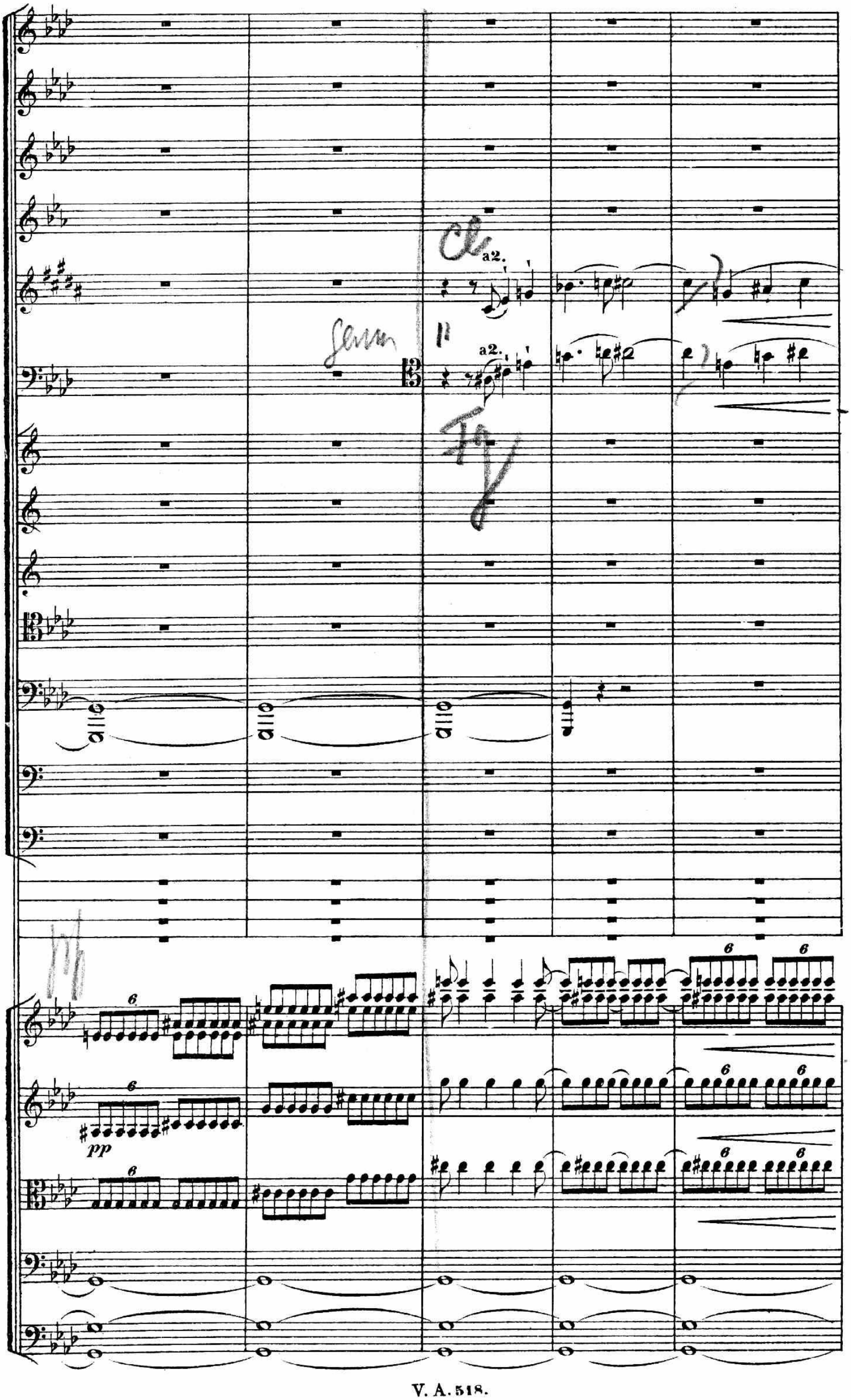
Cl.
a2.
Fag.
a2.
f
6
6
6
6
6
6
pp

a 2.

a 2.

poco a poco crescendo

poco a poco crescendo

poco a poco crescendo

poco a poco crescendo

poco a poco crescendo

pp

poco a poco crescendo

*) Nicht tremoliren!

a 2

p

crescendo.

molto crescendo

molto crescendo

molto crescendo

K

ff

K

8

fff

fff

fff

fff

fff

fff

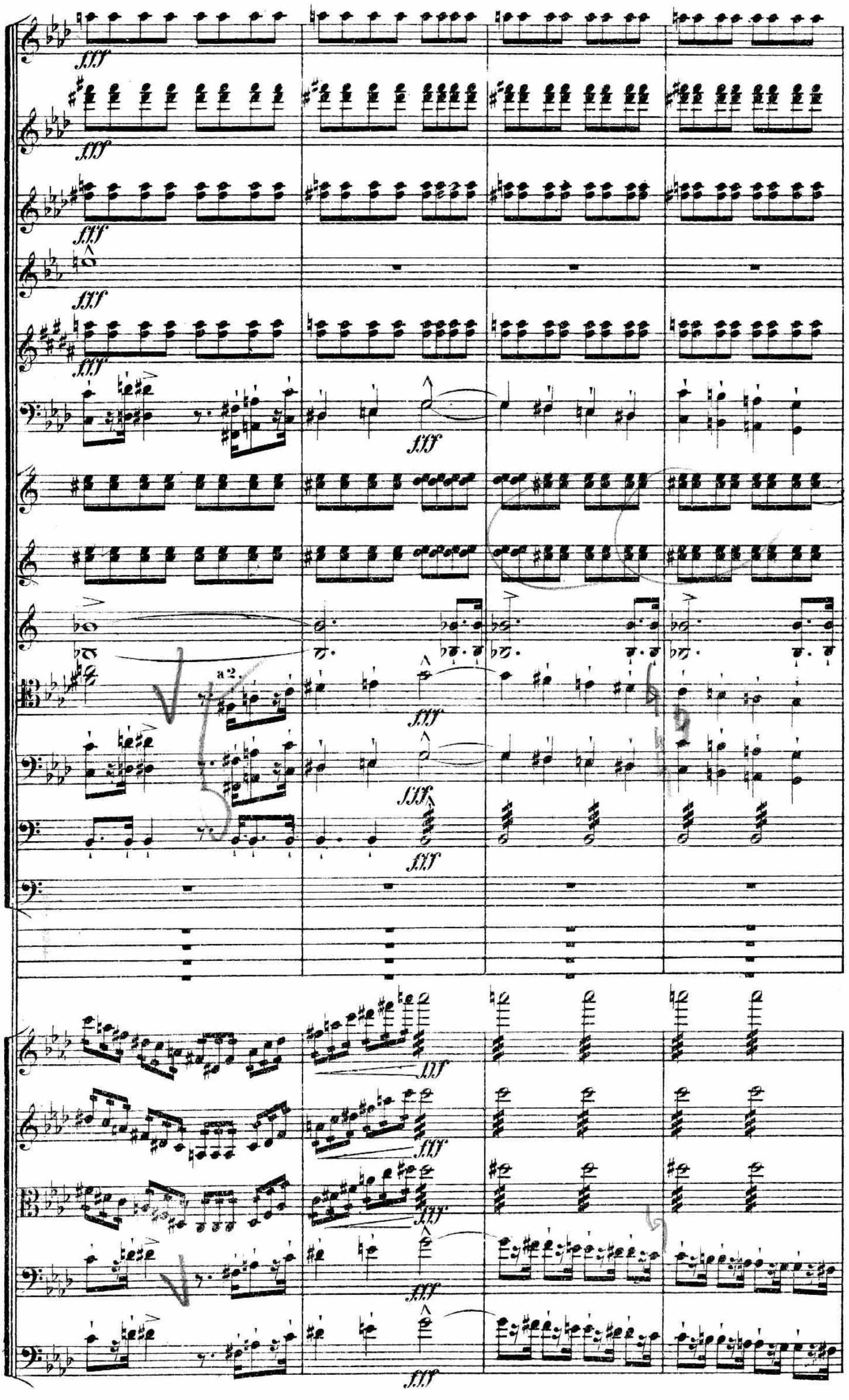
fff
a2.

sf

sf

sf

sf

sf

sf

sf

sf

sf

p

p cre - cresciendo scen - do

sf

sf

sf

sf

ritenuto. a tempo.

piangendo.

I.

ritenuto. a tempo.

p

I.

p

I.

p

ritenuto. a tempo.

p

pp

pp

ritenuto. a tempo.

p

mf piangendo.

dim.

p

ritenuto. *dim.* a tempo.

I.

dim.

mf

mf

mf

mf

mf

pp

dim.

divisi.

marcato pesante.

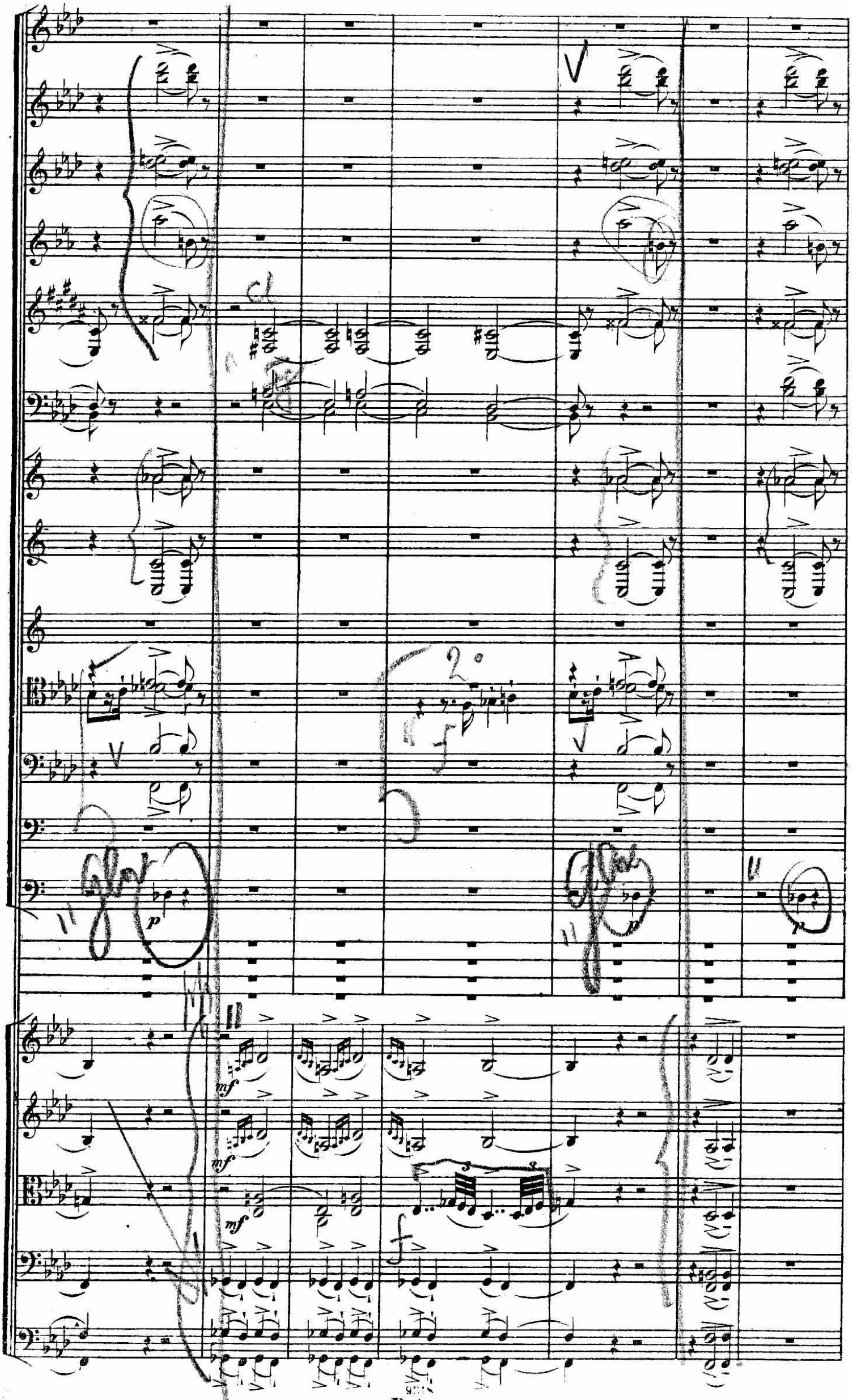
V
2°
mf
mf
mf
p
p
p

M

dim.

dim.

dim.

dim.

dim.

p

p

p

p

p

p ma marcato.

p ma marcato.

M

divisi.

V A 518
25702

NB. Bei Aufführungen in kleineren Conzertsälen ist eine passende Aufstellung der Schlaginstrumente (so dass dieselben nicht das Orchester überschallen) und deren Mässigung, ja selbst gänzliche Hinweglassung, wo sie nicht nothwendig einwirken, den Herren Dirigenten anzuempfehlen.

F. Liszt.